

THE PLANETARY SYSTEM

Idées, Formules et Formes pour une nouvelle Culture/Civilisation

La Lumière de la Pensée

2025

La Lumière de la Pensée

Afin de nourrir la conception et l'activation de la *forme-pensée* d'une [Humanité Une](#), animée par la *Volonté de Bien*, certains passages de l'Enseignement ont été rassemblés ici autour des Idées principales présentes dans les [12 Attestations de l'Humanité Une](#), colorées par les énergies des 12 signes du zodiaque :

Capricorne	♑	L'Humanité atteste la Lumière transcendante
Verseau	♒	L'Humanité sert pour réaliser la Fraternité
Poissons	♓	L'Humanité sauve pour donner la Liberté
Bélier	♈	L'Humanité initie au pouvoir igné des Idées
Taureau	♉	L'Humanité libère la Lumière et la Beauté
Gémeaux	♊	L'Humanité unifie avec l'Intellect d'Amour
Cancer	♋	L'Humanité spiritualise la Substance
Lion	♌	L'Humanité gouverne depuis le Centre
Vierge	♍	L'Humanité nourrit et manifeste le Christ
Balance	♎	L'Humanité équilibre Esprit et Matière
Scorpion	♏	L'Humanité gagne au Nom de l'Harmonie
Sagittaire	♐	L'Humanité dirige vers la Vérité

Il faut être prêt dans la [conscience de groupe](#): l'Humanité est de plus en plus puissamment poussée à dévoiler sa Réalité essentielle, son Âme, cette [Quatrième Hiérarchie humaine](#) qui nous enseigne depuis les plans intérieurs le gouvernement conscient et créatif de la Planète et de ses règnes naturels et qui « rétablira le [Plan](#) d'Amour et de Lumière sur la Terre ».



Capricorne – L'Humanité atteste la Lumière transcendante

« Si les Grands Êtres témoignent qu'ils n'ont jamais fait face à la suprême Origine des Origines, ceci ne devrait pas être pris pour une forme de négation. Au contraire, ce témoignage de l'infinité sacrée du Monde Suprême prouve seulement à quel point le concept de Lumière Sublime est illimité. Celui qui connaît le chemin vers la Lumière voit juste, seul l'ignorant, dans sa vanité, supposera que le cerveau peut évaluer le Sublime. Il faut apprendre à saisir l'unité du chemin d'ascension. Dans la radiance du microcosme, devinons le parallèle avec l'Infini. Il faut apprendre à apprécier chaque goutte de rosée qui reflète les myriades de mondes. » (*Collection Agni Yoga - Monde de Feu I § 612*)

« Lorsque l'Inspiration par le Sacré attire la pensée vers un lieu ou une région définie, cela signifie que des circonstances de grande importance cosmique se façonnent déjà. [...] Les yeux terrestres ne discernent pas encore, mais l'inspiration par le Sacré dirige la conscience là où a été ordonnée la radiance de la Lumière Supérieure. Au-dessus de votre connaissance directe brille l'inspiration par le Sacré. Elle semble souvent contredire l'évidence mais elle énonce la parole du Monde de Feu. [...] L'inspiration par le Sacré dirige là où le sommet est déjà éclairé. » (*Collection Agni Yoga - Monde de Feu II § 337*)

Manifestation de la Lumière transcendante

“Quand la lumière des sept Rayons sera mêlée à celle du septième Rayon, alors la lumière suprême pourra être connue”.

[...] Lorsque l'énergie de la lumière sur tous les rayons pourra s'exprimer par le moyen du septième rayon, alors l'aspect le plus élevé de la lumière divine pourra pénétrer jusque sur le plan physique.

[...] La méthode nécessaire pour la manifestation de la "lumière suprême" est utilisée quand le point transitoire de synthèse est atteint, et que les sept énergies sont mêlées en une seule grande énergie de lumière. Ces sept énergies ont toujours, conjointement, créé la "lumière suprême" sur les niveaux les plus élevés de l'expression divine, mais cette lumière révélatrice ne trouve sa Place que lorsque le septième Rayon, celui d'Ordre Cérémoniel est actif et en cours de manifestation dans les trois mondes, et donc nécessairement sur le septième plan, le plan physique. Une telle manifestation se produit inévitablement dans les périodes de crise planétaire, quand le septième rayon est actif et quand le Soleil est dans le Verseau. Ce genre de combinaison de relations existe maintenant, car le septième rayon arrive rapidement en manifestation et le Soleil est dans le Verseau, car l'ère du Verseau vient de commencer.

L'objectif de cette combinaison (qui s'est produite six fois pendant la période de la cinquième race-racine) est d'apporter l'illumination et l'établissement de l'ordre sur terre. Le premier signe de la possible efficacité de ces propositions divines sur terre fut la diffusion de la Nouvelle Invocation ; sa puissance était si grande qu'il fallait s'assurer des conditions adéquates avant que son énonciation fût possible. Ce fut le premier pas fait dans le plan de précipitation de la "lumière suprême". Le deuxième pas sera la réapparition du Grand Seigneur, qui jouera le rôle de lentille dans laquelle la lumière pourra être focalisée et adaptée aux besoins des hommes.

[...] La puissance motrice concernant Sa venue est fournie par tous les disciples et initiés ; c'est donc un mouvement conjoint, caractérisé par le désir et le mobile de la Hiérarchie et de l'humanité ; en conséquence, cette Invocation ne peut pas être niée. Astrologiquement, le moment est propice ; sous l'angle planétaire, de grands événements sont imminents, vu que le Logos planétaire prend une initiation cosmique. L'énergie qui produit l'ordre et qui rapproche magiquement l'esprit et la matière (l'énergie du septième rayon) organise déjà les affaires humaines, et ces trois grands



événements qui coïncident dans le temps et dans l'espace permettent aux énergies de septième rayon d'atteindre un haut niveau d'activité fusionnée et d'union dans la coopération.

Le résultat en sera la création d'un canal direct de précipitation de la "lumière suprême" dans les trois mondes, et sa focalisation dominante sur le plan physique. C'est ainsi que seront engendrés la nouvelle civilisation et l'ordre nouveau, et que sera rendue possible la nouvelle approche vers la divinité ; les mesures initiales seront alors prises pour créer "le nouveau ciel et la nouvelle terre".
(A.A. Bailey –*État de Disciple dans le nouvel Age II /425-27*)

L'humanité même atteint rapidement le point où sa *volonté unifiée* sera le facteur déterminant dans les affaires mondiales, et ceci sera dû au développement du mental grâce au succès du processus évolutif. [...] Il est donc essentiel à notre époque, d'informer les hommes de l'existence du Plan et de ce qu'il implique ; de les instruire rapidement de la nature des forces qui contrôlent l'évolution et de leur faire connaître quels en sont les agents directeurs. L'existence de la Hiérarchie doit être annoncée en termes précis afin d'éveiller l'intérêt public et de susciter la recherche et la reconnaissance publiques. (A.A. Bailey –*La Destinée des Nations /35-36*)

Ceci est la période la plus merveilleuse de l'histoire de l'humanité

La nouvelle orientation de la famille humaine, en elle-même, quant au concept de l'humanité Une, et la demande spirituelle intensément alerte qui caractérise aujourd'hui les hommes de partout, et qui a obligé la Hiérarchie à en venir à certaines décisions fondamentales, et à se réadapter à une coopération beaucoup plus étroite avec le centre humain de vie et de dessein.

[...] Une relation plus étroite entre la Hiérarchie et Shamballa, la stimulation de sa propre vie intérieure, et l'état de préparation de l'humanité pour la révélation et pour certains événements imprévus, vont conditionner le cycle dans lequel nous entrons. C'est donc la période la plus étonnante de l'histoire humaine. Il faut y ajouter et garder présent à l'esprit que nous entrons dans un autre grand tour du zodiaque, ce qui coïncide avec une activité zodiacale mineure, car le Verseau gouverne le prochain cycle de 25.000 ans et c'est aussi le signe dans lequel le soleil entre et va se déplacer pendant 2300 ans – événement stupéfiant et très important pour notre histoire planétaire. C'est une coïncidence dont notre Logos planétaire se rend parfaitement compte, et qu'il utilise pleinement et intelligemment. C'est aussi un cycle où, pour la première fois, les trois centres majeurs – Shamballa, la Hiérarchie et l'Humanité – sont en relation directe et sans entraves, car aujourd'hui l'alignement est correct et bien au point, pour la première fois de l'histoire planétaire. Même si ce

n'est que temporaire, quelque chose a été instauré, et les effets n'en seront jamais perdus. [...] A mesure que ce processus se développera, il aura un puissant effet subjectif autant que profondément spirituel sur tous les règnes de la nature, et dans le domaine de la supra-nature. (A.A. Bailey – *Extériorisation de la Hiérarchie /567/568*)

Quand la Volonté de Dieu, exprimée à Shamballa et centrée chez le Bouddha, l'Amour de Dieu, exprimé par la Hiérarchie et centré sur le Christ, le désir intelligent de l'humanité, centré sur les aspirants et les hommes de bonne volonté, seront harmonisés – consciemment ou inconsciemment – alors, une grande réorientation se fera jour. Cet événement est quelque chose qui peut arriver. (A.A. Bailey – *Extériorisation de la Hiérarchie /362*)

Le vrai ou la vérité sont constitués par la plus grande fraction d'expression divine qu'un homme puisse mettre en œuvre au degré d'évolution où il est parvenu et à un stade quelconque de son histoire en incarnation. Cette expression de la vérité présuppose qu'à l'arrière-plan de ce que l'homme parvient à exprimer, il existe de grandes ressources qu'il est incapable de manifester. Son âme a constamment conscience de ces ressources. (A.A. Bailey – *Guérison Ésotérique /567*)

La vérité existe en toute chose et nous l'appelons omniscience, infaillibilité ou, en termes de philosophie hindoue, "connaissance juste". Quand un homme en saisit un fragment et le fait pénétrer dans la conscience de l'humanité, nous disons qu'il a formulé une loi nouvelle, découvert tel ou tel processus de la nature ; travail jusqu'ici lent et fragmentaire. Plus tard, et il ne passera pas beaucoup de temps, la lumière affluera, la vérité sera révélée et l'humanité recevra son héritage, celui de l'âme. (A.A. Bailey – *Traité sur la Magie Blanche /16*)

Illumination et lumière de la connaissance peuvent être considérés comme termes synonymes ; beaucoup de mirages peuvent être dissipés et éliminés lorsqu'ils sont soumis au pouvoir du mental qui instruit, car le mental est essentiellement ce qui subjugué les émotions par la présentation des faits. Le problème consiste à amener l'individu, l'humanité ou la nation qui agissent sous l'influence du mirage, à faire appel au pouvoir mental de juger de la situation, la soumettant à un examen rigoureux, froid et calme. Le mirage et l'émotion étant en si étroit rapport, le sentiment généralement mis si fortement en jeu lorsqu'il s'agit de mirages, qu'il est impossible d'introduire facilement et efficacement la lumière de la connaissance.

Illumination et perception de la vérité sont également des termes synonymes. Mais il faut se souvenir que, dans ce cas, la vérité n'est pas celle des plans abstraits, mais la vérité concrète et connaissable, vérité qui peut être formulée et exprimée sous une forme et en des termes concrets. Lorsqu'on fait appel à la lumière de la vérité, le mirage disparaît automatiquement, ne serait-ce que temporairement. Mais de nouveau des difficultés surgissent, car peu de gens se soucient de faire face à la vérité même, car cela signifie qu'il faut abandonner le mirage chéri et faire appel à la capacité de reconnaître l'erreur, et l'admettre, ce que la vanité mal placée du mental ne permet pas. De nouveau, je voudrais vous assurer que l'humilité est un des plus puissants facteurs permettant de libérer le pouvoir d'illumination du mental, lorsqu'elle reflète et transmet la lumière de l'âme. (A.A. Bailey –Le Mirage, Problème Mondial /145)

L'intuition n'est en réalité que la perception par le mental de certains facteurs dans la création, de lois de la manifestation ou de quelque aspect de la vérité, connu de l'âme, émanant du monde des idées et étant de la nature des énergies génératrices de tout ce qui est connu et vu. Ces vérités toujours présentes et ces lois toujours agissantes ne peuvent être identifiées que par un mental développé, concentré et ouvert. Plus tard vient la compréhension et, finalement, l'application aux besoins et aux nécessités du cycle de l'époque. Des hommes au mental ainsi entraîné à penser clairement, à concentrer l'attention et à se rendre perceptifs à la vérité, ont existé de tout temps, mais jusqu'ici ils étaient rares ; ils étaient l'élite. Maintenant, leur nombre augmente ; le mental de l'humanité se développe et nombreux sont ceux qui sont prêts pour une nouvelle connaissance. L'intuition, qui guide les penseurs éminents dans les domaines les plus récents du savoir, est le signe avant-coureur de l'omniscience caractéristique de l'âme. (A.A. Bailey –Traité sur la Magie Blanche /16)

L'homme est sur le point de démontrer sa divinité

L'homme, comme nous le verrons par la suite, s'achemine vers l'affirmation de sa propre divinité. L'évolution a porté le perfectionnement de son mécanisme à un point tel qu'il est maintenant un organisme coordonné et intégré, une structure prête à être utilisée par l'âme. Au cours des prochaines décennies, le fait de l'âme sera établi. [...] la connaissance remplacera la théorie et la preuve remplacera la spéculation. Les théories des hommes sur leur nature divine céderont la place à la conviction et leurs raisonnements philosophiques deviendront recherches directes sur l'âme. (A.A. Bailey –Traité sur la Magie Blanche /340)

Le penseur est le facteur essentiel et [...] La tendance de notre civilisation moderne, malgré toutes ses erreurs, est de produire des penseurs. L'éducation, les livres, les voyages, dans leurs formes diverses, les affirmations de la science et de la philosophie, enfin la poussée intérieure vers ce que nous appelons religion, mais qui, au fond, n'est que l'aspiration à la vérité et à sa vérification intellectuelle, ont un seul objectif, celui de produire des penseurs. Celui qui pense vraiment est un créateur ; inconsciemment tout d'abord, puis consciemment ensuite, il disposera de la capacité de "précipiter" ou causer l'apparition de formes objectives. Ces formes seront en harmonie avec le dessein divin ou le plan divin et, par conséquent, elles feront progresser l'évolution, ou alors, elles seront animées d'intentions personnelles, caractérisées par des buts égoïstes et elles feront ainsi partie du travail des forces réactionnaires et matérielles. Elles seront de la nature de la magie noire. (A.A. Bailey – *Traité sur la Magie Blanche* /552)

« Que nul n'imagine que Nos appels au Monde Supérieur impliquent de se détacher de la Terre. Au contraire, la grandeur du Monde Supérieur affirme toutes les autres manifestations de la vie. La terre ne peut être une planète négligeable alors qu'elle s'enveloppe de l'énergie imprégnée de la Lumière Supérieure. Chaque échange avec le Monde Supérieur rehausse la bonne qualité des pensées terrestres. Seul le mal sépare les mondes ; seule l'ignorance fragmente les manifestations ; seule l'incompréhension suggère que la beauté de la puissance créatrice n'inclue pas la vie terrestre. Alors dirigeons toute science vers la juste connaissance. Rien ne peut détourner notre cœur si, en lui, vivent dévotion et sens de la beauté. » (*Collection Agni Yoga - AUM § 192*)



N.K. Roerich – Chemin vers Shambhala 1933

Verseau - L'Humanité sert pour réaliser la Fraternité

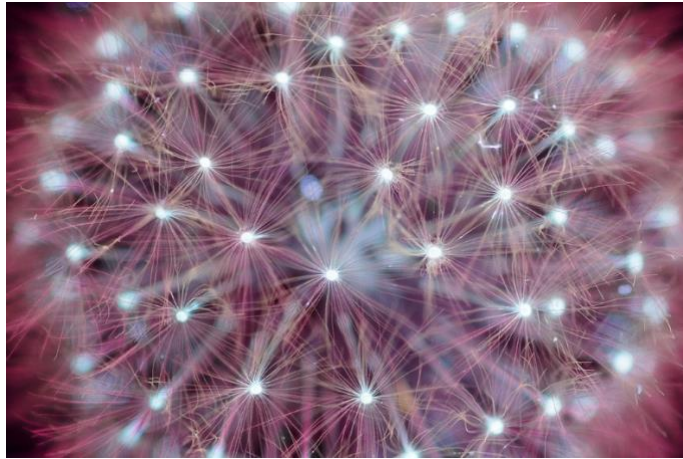

« J'affirme le concept de fraternité ; il nous rappelle qu'elle sera toujours le rêve de l'humanité. Tant de hauts faits sont affirmés par sa simple évocation ! La seule pensée de son existence emplit l'homme de courage. Il faut rassembler tout son courage pour résister aux assauts des ténèbres. Qu'est-ce qui soutiendra ce courage surhumain ? La Fraternité, précisément, accorde cette force invincible. » (*Collection Agni Yoga - Fraternité § 549*)

« Le premier noyau de la Fraternité a été établi non pas comme un port de salut, mais comme un centre de pensée. Puisque l'unification mentale multiplie l'énergie en une progression grandiose, il est logique de centraliser les pensées puissantes. Cette base servira de point de diffusion pour la pensée de salut. » (*Fraternité § 586*)

[...] « La pensée est une énergie. Son affirmation et la mesure de son énergie ouvriront la porte à de nombreuses découvertes. De nombreux phénomènes sont produits par l'unification de la pensée. Vous avez lu des observations où manifestations se sont vues amplifiées par le nombre de personnes présentes. Comme il est peu probable que toutes pensaient à l'unisson, cela montre que l'énergie mentale a agi en tant que telle. Le courant énergétique a aidé la participation des forces du Monde Subtil et son courant a favorisé la participation des forces du Monde Subtil. A chaque réunion, on peut remarquer un afflux particulier de collaborateurs de cette sphère, et il faut espérer que les pensées des spectateurs attireront des présences positives. Dans sa pensée unifiée, la Fraternité crée un puissant courant de bénéfique. » (*Collection Agni Yoga - Fraternité § 521*)

Reconnaissance à la base de la fraternité et de l'unité

Les trois aspects de la divinité, énergie centrale ou esprit, force de coordination ou âme, et ce qui est utilisé et uni par les deux premiers, sont en réalité un seul principe vital qui se manifeste dans la diversité. Ils sont les Trois en Un, l'Un en Trois, Dieu dans la nature et la nature elle-même en Dieu.

[...] cette triplicité éternelle se retrouve-t-elle dans toutes les parties du monde manifesté, considéré comme tangible, comme quelque chose de sensible ou cohérent, ou comme facteur énergétique.

C'est l'activité intelligente, nommée à tort perception "consciente". C'est la capacité même de percevoir, impliquant la réponse sensible au milieu. C'est l'appareil qui permet cette réponse ou cette réaction, divine dualité de l'âme. C'est finalement la totalité de ce qui est touché et connu. C'est ce que l'appareil sensitif perçoit.

[...] Ces trois aspects sont présents en l'homme, unité divine de vie. Tout d'abord, il les reconnaît en lui-même, puis il les distingue dans toutes les formes environnantes, enfin il apprend à relier ces aspects de lui-même à des aspects semblables dans d'autres formes de la manifestation divine. D'un rapport juste entre les formes résulte une adaptation juste et harmonieuse de la vie sur le plan physique. Une juste réaction au milieu conduit à un juste rapport avec l'aspect de l'âme cachée en toute chose, et produit de justes relations entre les diverses parties de la structure nerveuse interne présente dans chaque règne de la nature, subhumain, humain, surhumain. Tout cela est encore ignoré ; toutefois, la connaissance de ces vérités se répand rapidement et quand elles seront prouvées et expérimentées, on y verra la base de la fraternité et de l'unité. (A.A. Bailey – *Traité sur la Magie Blanche /20-1*)

L'époque du "service divin"

Le septième rayon apportera à la conscience des futurs initiés le concept de service et de sacrifice de groupe. Ce sera l'inauguration de l'âge du "service divin". La vision du don de l'individu au sacrifice et au service dans le groupe et pour l'idéal du groupe sera le but de l'ensemble des penseurs avancés du Nouvel Age, tandis que pour le reste de l'humanité la fraternité sera l'objectif de leur effort. Ces mots auront un sens et une signification plus vastes que ceux qu'en ont et comprennent les penseurs d'aujourd'hui.

[...] Le septième rayon préparera la voie à la reconnaissance de plus vastes perspectives qui se matérialiseront pour édifier la nouvelle religion mondiale, laquelle mettra l'accent sur une unité qui ne sera pas l'uniformité ; il préparera à cette technique scientifique qui doit révéler la lumière universelle cachée et voilée dans toutes les formes, et à cet internationalisme qui s'exprimera en

fraternité pratique et en esprit de paix et de bonne volonté parmi les peuples. (A.A. Bailey – *Psychologie ésotérique I /361-2*)

L'idée de Fraternité constitue un mystère majeur.

La Fraternité, dans son essence, constitue un mystère majeur...

[...] Je me rends compte que vous comprenez la fraternité en termes du Père Unique et de Ses enfants. Cette compréhension est en soi si limitée et si inexacte qu'elle réussit principalement à dénaturer la vérité ; cependant tout ce que vous pouvez saisir actuellement est contenu dans ce concept. On pourrait dire que la description la plus proche de la vraie relation serait la suivante : la Fraternité est une expression de la relation entre le Logos planétaire (sur le plan mental cosmique) et sa Personnalité s'exprimant par la planète, avec toutes ses formes de vie, sur le plan physique cosmique ; la focalisation de cette relation passe par Sanat Kumara, qui est le Mental individualisé de cette grande Vie. En d'autres termes, le Logos planétaire sur son propre plan est à Sanat Kumara ce que l'âme est à la personnalité humaine sur le plan physique dans les trois mondes. La totalité de la relation et des relations établies est donc couverte de manière inadéquate par le mot "fraternité". Le terme "confrérie" qui est si fréquemment utilisé, est en réalité le mode par lequel une fraternité confusément ressentie cherche à faire sentir sa présence. Les mots "confrérie du Christ" indique l'apparition subjective de ce concept sur le plan mental ; cela sera suivi, avec le temps, par une manifestation concrète sur le plan physique. (A.A. Bailey – *Rayons et Initiations /277-8*)

La Fraternité, le but immédiat pour l'humanité

L'idée qui se présente aujourd'hui à l'humanité est de rétablir (sur une volute supérieure de la spirale) le rapport spirituel qui caractérisait la race humaine dans son enfance, dans son état primitif. Sous la sage et paternelle direction de la Hiérarchie et des prêtres-initiés, les hommes reconnurent de former une seule famille, une famille de frères, et parvinrent à cette connaissance par le sentiment et une perception sensible développée. Aujourd'hui, sous le nom de *Fraternité*, la même idée cherche une forme *mentale* et le rétablissement d'un rapport spirituel renouvelé (l'idée) par la préparation des hommes aux justes relations humaines (l'idéal). Tel est le but immédiat que poursuit l'humanité.

[...] Un idéal est l'expression *temporaire* d'une idée fondamentale ; il n'est pas destiné à être permanent, mais simplement à servir un besoin donné et à indiquer comment sortir du passé et entrer dans un avenir plus adéquat. Tous les idéaux actuels qui s'expriment à travers les idéologies courantes serviront leurs propres fins et finalement disparaîtront, comme d'autres ont disparu au

cours de l'histoire humaine et ils feront place finalement à un rapport spirituel conscient, à une confraternité subjective, à une fraternité nettement manifestée. A leur tour, ceux-ci produiront, lorsqu'ils seront suffisamment développés et compris, une forme de domination et de direction, un type de gouvernement que les penseurs avancés de notre époque ne pourraient comprendre. (A.A. Bailey – *Le Mirage- Problème mondial /134*)

Éduquer aux principes de la Fraternité

Comment peut-on établir une véritable prospérité qui soit le résultat de l'unité, de la paix et de l'abondance ?

Il n'y a qu'une façon. *Par l'action unie des hommes et des femmes de bonne volonté et de compréhension dans chaque pays et dans chaque nation.* Fermement et calmement, sans aucun sentiment de précipitation, ils doivent accomplir trois choses :

Premièrement, il leur faut se découvrir mutuellement et se mettre en rapports les uns avec les autres. Ainsi, leur sentiment de faiblesse et d'inefficacité sera contrebalancé. Ce sont là le premier devoir et la première tâche du Nouveau Groupe des Serviteurs du Monde.

Deuxièmement, il leur faut éclaircir les principes fondamentaux de vie juste, de bonne volonté et d'harmonie qui sont reconnus mais non appliqués aujourd'hui par tous ceux dont le jugement est droit. Ces principes doivent être formulés en termes simples et mis en action pratique.

Troisièmement, ces principes doivent être enseignés au grand public. Fermement, régulièrement et systématiquement, ils doivent être enseignés en tant que principes de fraternité, d'internationalisme basé sur la bonne volonté et l'amour de tous les hommes en tant que principes d'unité religieuse, d'interdépendance et de coopération. Les individus en chaque nation et en chaque groupement doivent être formés à jouer leur rôle important avec bonne volonté et compréhension. Le groupe doit endosser ses responsabilités vis-à-vis des autres groupes. Les responsabilités des nations entre elles et de toutes les nations vis-à-vis du monde doivent être expliquées et accentuées.

Ce n'est pas là un programme pour des oisifs ou des mystiques, ni un programme impraticable. Il ne s'attaque à aucune autorité, aucun gouvernement. Il ne vise pas au renversement de dirigeants ni à la chute d'aucun parti politique ou national. Il demande un effort intelligent et pratique. (A.A. Bailey – *Psychologie ésotérique II /673*)

Entrer dans le cœur, l'esprit et l'âme du frère

Toutes les vraies écoles d'ésotérisme commencent par enseigner la manière d'acquérir la maîtrise du corps astral ; le chéla doit apprendre par cœur et mettre en pratique les trois règles suivantes, après avoir fait quelques progrès dans la pratique de l'innocuité.

Première règle. Entre dans le cœur de ton frère et vois sa douleur. Ensuite, parle. Que tes paroles lui apportent la force puissante dont il a besoin pour délier ses chaînes. Mais ne les lui délie pas toi-même. Ton devoir est de lui parler avec compréhension. La force qu'il recevra lui aidera dans son travail.

Deuxième règle. Entre dans le mental de ton frère et lis ses pensées, mais seulement si les tiennes sont pures. Ensuite, pense. Que les pensées ainsi créées entrent dans le mental de ton frère et se fondent avec les siennes. Demeure détaché, car nul n'a le droit d'influencer le mental d'un frère. Le seul droit est de lui faire dire : "il m'aime, il veille, il connaît, il pense avec moi et j'ai la force de faire ce qui est juste". Apprends ainsi à parler. Apprends ainsi à penser.

Troisième règle. Fonds-toi avec l'âme de ton frère et connais-le tel qu'il est. Ce ne peut être fait que sur le plan de l'âme. Ailleurs, la fusion alimente le foyer de sa vie inférieure. Puis concentre-toi sur le plan. Ainsi il verra le rôle que lui, toi et tous les hommes jouent. Ainsi il entrera dans la vie et saura que le travail est accompli.

Une note ajoutée à ces règles dit : "Ces trois énergies, celles de la parole, de la pensée et du dessein, dirigées avec intelligence par le chéla et alliées aux forces qui s'éveillent chez le frère qu'il cherche à aider, sont les trois énergies avec lesquelles travaillent tous les adeptes. " (A.A. Bailey – *Traité sur la Magie Blanche /320*)

Reconnaissance du plan de la Hiérarchie

L'humanité a maintenant atteint un développement suffisant pour comprendre nettement le plan de la Hiérarchie, que vous l'appeliez fraternité, partage, internationalisme, unité, ou ce que vous voudrez. (A.A. Bailey – *La Télépathie et le corps éthérique /196*)

Tendance à la fraternité

Une des fonctions du Nouveau Groupe des Serviteurs du Monde est d'interpréter les idéaux et les objectifs qui doivent diriger la race et de familiariser le public avec les possibilités immédiates. Par ces moyens, il finira par éveiller dans les masses une réponse intelligente, un désir ardent et une juste activité. De cette façon, l'idée partagée par quelques-uns deviendra l'idée du grand nombre et

se transformera finalement en un fait agissant dans la conscience humaine. Les impulsions nouvelles, compulsives et intérieures, doivent se révéler à l'intellect humain. La croissante tendance vers la fraternité (dont nos entreprises philanthropiques modernes sont une illustration), l'idéal de bien-être de groupe s'opposant aux objectifs individuels égoïstes et ambitieux, et l'énonciation des principes qui doivent diriger le prochain cycle mondial et qui le dirigeront ; ces interprétations et leur application juste et intelligente doivent être poursuivies. Grâce à cette forme d'éducation de masse, le nouvel âge commencera à faire sentir sa puissance. Les activités du Nouveau Groupe des Serviteurs du Monde conduiront à établir deux faits d'importance capitale. Ce ne sont encore que des théories pour la masse, bien que pour quelques-uns déjà des choses connues et établies. Ce sont :

1. L'existence d'un *Plan* intelligent qui se déroule, et sur quoi repose le processus évolutif tout entier du monde ; l'histoire des hommes et la croissance de la conscience humaine en sont des preuves irréfutables.
2. L'existence de l'immortalité, ou de la vie qui se poursuit lorsqu'elle se trouve séparée du corps. La reconnaissance de ces deux faits provoquera de vastes changements dans les attitudes et les gouvernements du monde, quand le dessein profond des événements mondiaux sera compris et quand l'espoir de l'immortalité sera devenu un fait accepté. Les affaires du monde et les conditions de vie moderne seront alors perçues dans leur véritable perspective. (*A.A. Bailey - Psychologie Ésotérique II /678*)

« Préservez la solennité. Entourez-vous de solennité quand vous pensez et parlez de la Fraternité. Y penser est en soi une grande communion. Toute pensée claire et pure atteindra sa destination. Par contre, si les propos que l'on tient à son égard traînent dans la poussière du bazar, n'attendez pas de récolte. [...] Parler de la Fraternité dans l'harmonie procurera une élévation de l'esprit sans précédent, si cette parole est réellement harmonieuse. Recherchons donc toutes les qualités nécessaires pour approcher la Fraternité Une fois de plus, confirmons que l'esprit de solennité sera le meilleur guide. Comme l'indique le terme d'esprit, cette solennité n'est pas extérieure, mais intérieure, en accord avec toutes les cordes de l'instrument. Il est rare de parvenir à un accord aussi clair. Aux carrefours, les gens parlent haut et fort de fraternité, mais toute discipline y est perçue comme une contrainte. Seule, la solennité permet de prononcer avec dignité le beau mot de Fraternité. » (*Collection Agni Yoga - Fraternité § 602*)

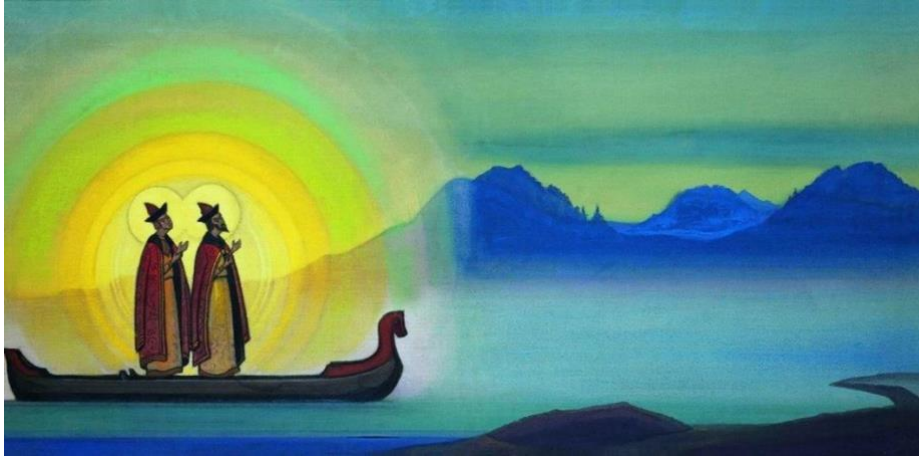

N.K. Roerich - Boris et Gleb 1942

Poisson- L'Humanité sauve pour donner la Liberté

« "La qualité de la liberté est remarquable ; si, déjà, la liberté existe, rien ne peut la limiter. Le corps peut être mit dans les fers, mais rien ne peut diminuer la conscience, sauf la laideur. Lorsque nous touchons aux hauteurs de la liberté, nous devons nous protéger de la laideur. Si nous voulons exalter la matière, nous devons penser à la beauté avec sagesse."



Dans la Beauté, l'Infini est manifesté. Dans la Beauté, les enseignements des Chercheurs de l'esprit sont illuminés. Dans la Beauté, nous ne craignons pas de manifester la vérité de la liberté. Dans la Beauté, nous suscitons le rayonnement dans chaque goutte d'eau. Dans la Beauté, nous transformons la matière en arc-en-ciel. Il n'est pas de laideur qui ne sera absorbée dans les rayons de l'arc-en-ciel. Il n'est pas de fers qui ne se désintègreront dans la liberté de la Beauté. » (*Collection Agni Yoga - Illumination § 322*)

Définition de la Liberté

La "liberté", telle que les Seigneurs de la Libération peuvent l'approuver, est en réalité une reconnaissance de justes relations humaines, librement adaptées, volontairement mises en œuvre et motivées par un sens des responsabilités qui jouera le rôle de mur protecteur ; ceci s'accomplira, non par des mesures de coercition, mais par l'interprétation correcte et la rapide appréciation que feront les masses, qui confondent jusqu'ici licence (liberté personnelle de faire ce que dicte la nature inférieure) et liberté d'âme et de conscience. Cependant cette liberté est l'aspect de la volonté divine le plus facile à saisir pour l'humanité. C'est en réalité la première révélation faite à l'homme de la nature de la Volonté de Dieu et de la qualité de Shamballa. (*A.A. Bailey – Extériorisation de la Hiérarchie /271-2*)

Qui sont les Seigneurs de la libération et d'où viennent-ils ?

Toutes les idées et conceptions qui dominant la vie humaine et qui ont engendré notre civilisation ont pour point de départ les émanations de certaines grandes Vies, qui sont elles-mêmes l'expression d'une Idée divine. La note qu'elles font entendre et la qualité qu'elles émanent s'étendent jusqu'à exercer un impact sur les fils des hommes les plus développés se trouvant sur terre à un moment

donné. Ces hommes s'approprient alors l'idée pressentie et familiarisent les penseurs de leur temps avec ce concept formulé. De cette manière, les grands motifs et desseins divins deviennent les facteurs qui régissent le progrès humain. C'est de cette manière que l'impulsion *fondamentale de libération et de liberté* a dominé lentement et constamment l'effort humain, conduisant tout d'abord à une lutte pour la liberté et la libération individuelles (avec l'idéal de paradis, d'initiation et de réalisation spirituelle) et modelant progressivement la pensée humaine à tel point qu'un idéal plus élevé prenne forme. *La liberté de l'humanité et la libération de son pouvoir à se déterminer elle-même (ce qui est un aspect de la liberté) est devenu l'idéal le plus cher et la pensée la plus élevée des penseurs de toutes les nations.*

[...] Toutes les grandes idées ont donc des Sources de vie dont elles émanent, ces sources sont appelées "Seigneurs de Libération". Il y en a trois ; l'une d'elles est plus proche de la terre et de l'humanité que les deux autres. Elle peut être atteinte par ceux qui comprennent *la nature de la liberté*, qui désirent par-dessus tout être libérés et voir les populations opprimées et assujetties, libérées, elles aussi.

Toute démarche d'une conscience illuminée (comme celle d'un Seigneur de Libération), en direction de l'humanité, entraîne une modification correspondante ou démarche de l'esprit humain. Ceci constitue en soi un véritable problème, car un Seigneur de Libération ne peut bouger à moins que l'humanité ne soit prête à porter son idéal de liberté à un niveau d'expression plus élevé. (A.A. Bailey – *Extériorisation de la Hiérarchie /266-7*)

Les Seigneurs de Libération peuvent donc être atteints par l'appel des serviteurs. Ils apparaîtront par le moyen de l'un d'entre eux, qui unifiera les énergies des Trois et créera les conditions devant entraîner une véritable liberté. Il ne nous appartient pas de dire comment Ils s'y prendront ; la méthode la plus probable sera l'adombrement d'un homme, ou d'un groupe d'hommes, ce qui les inspirera pour susciter la victoire de la liberté. (A.A. Bailey – *Extériorisation de la Hiérarchie /268*)

Libération, note fondamentale de la vie

Une incarnation particulière n'est pas un événement isolé dans la vie d'une âme, mais une fraction et un aspect d'une suite d'expériences destinées à la conduire vers un but unique, clair et net, le but du libre choix d'un retour délibéré à l'esprit en sortant de la matière, et d'une libération finale.

Les ésotéristes ont beaucoup parlé de libération, surtout dans la présentation Orientale du Sentier vers la Réalité. On désigne comme but au néophyte la libération, la liberté, l'émancipation, ce qui est à tout prendre la note dominante de la vie même. Ce concept est en passe de sortir du domaine de

la libération personnelle purement égoïste pour pénétrer celui autrement important et vaste du bien commun. Il forme le substratum de l'emploi moderne du mot "liberté", mais sa signification comporte infiniment plus de sagesse, de bonté, et de profondeur.

Pour beaucoup de personnes, la liberté consiste à n'être soumis à aucune sujétion, à faire ce que l'on désire, à penser comme l'on veut, et à vivre comme il vous plaît. C'est bien ainsi qu'il devrait en être, mais à condition que les souhaits choix, pensées, et désirs soient dépourvus d'égoïsme et dédiés au bien commun. Or, le fait est encore très rare.

La libération est bien plus que tout cela. Elle est l'émancipation du passé, la faculté de progresser selon certaines lignes prédéterminées par l'âme, la liberté pour un individu d'exprimer toute la divinité qu'il peut manifester ou qu'une nation peut présenter au monde. (A.A. Bailey – *Guérison Ésotérique* /259-60)

Le service et l'obéissance comme moyens de libération

Deux choses déterminent la rapidité avec laquelle il peut, sur le Sentier de l'État de disciple, mettre en jeu la Loi de Répulsion. L'une est la qualité de son motif. Seul, le désir de *servir* est suffisant pour provoquer la réorientation et la sujétion nécessaires à la nouvelle technique d'existence. L'autre est son consentement, à tout prix, à être *obéissant* à la lumière qui est en lui et autour de lui. *Le service et l'obéissance sont les grandes méthodes de libération et constituent les causes sous-jacentes qui feront jouer la Loi de Répulsion, aidant ainsi l'aspirant à atteindre la libération à laquelle il aspire.* Le service le libère de la vie de ses propres pensées et de la soi détermination.

L'obéissance à sa propre âme l'intègre dans le plus grand tout, où il renonce à ses propres désirs et à ses impulsions, dans l'intérêt de la vie plus vaste de l'humanité et de Dieu Lui-Même. Dieu est le Grand Serviteur et Il exprime Sa vie divine au moyen de l'Amour de Son cœur pour l'humanité.

Pourtant, lorsque ces simples vérités sont énoncées et que l'on nous presse de servir notre frère et d'obéir à notre âme, cela nous semble si familier et si peu intéressant que seule une faible réponse est évoquée. Si on nous disait qu'en suivant une forme prescrite de méditation, en pratiquant une formule bien définie de respiration, une concentration régulière sur un centre spécifique cela nous libérerait de la roue de la vie et nous identifierait avec le soi spirituel et son monde d'existence, avec plaisir, de bon cœur et avec joie nous suivrions ces instructions.

Mais quand, en termes de la science occulte, on nous dit de servir et d'obéir, nous ne sommes pas intéressés. Le service, pourtant, est, *par excellence*, le mode d'éveil du centre cardiaque, et

l'obéissance est aussi puissante à évoquer la réponse des deux centres de la tête à l'impact de la force de l'âme. Les hommes comprennent si peu la puissance de leurs impulsions ! *Si l'impulsion de satisfaire le désir est l'impulsion fondamentale de la vie de la forme de l'homme, l'impulsion de servir est une impulsion également fondamentale de l'âme chez l'homme.* C'est là un des énoncés les plus importants de cette partie. Cette impulsion est pourtant rarement satisfaite.

[...] Servir et obéir ! Voilà les mots d'ordre de la vie du disciple.

[...] On les a soumises à l'examen des hommes mais sous la forme de dévotions de la personnalité et d'obéissance aux Maîtres et aux dirigeants, au lieu de service de l'âme et d'obéissance à l'âme pour tous les hommes. La vérité, pourtant, émerge d'une façon sûre et doit inévitablement triompher. Une fois que l'aspirant sur le Sentier de Probation en a la vision (si légère qu'elle puisse être), alors la loi de désir qui l'a gouverné pendant longtemps cédera la place lentement mais sûrement à la Loi de Répulsion qui, avec le temps, *le libérera de la servitude du non-soi.* Elle le conduira à ces discernements et à cette attitude dénuée de passion qui est la marque de l'homme se trouvant sur la voie de la libération. (A.A. Bailey – *Psychologie Ésotérique II /156-9*)

La libération à travers 4 voies

Que nous efforçons-nous de faire ? Nous foulons le *Chemin de la Libération*, et sur ce chemin, tout tombe de nos mains ; tout nous est enlevé, et le détachement du monde de la vie phénoménale et de l'individualité nous est inévitablement imposé. Nous foulons le *Chemin de la Solitude*, et en fin de compte nous devons apprendre que nous ne sommes essentiellement ni des égos ni des non-égos. Une discrimination et un détachement complets doivent finalement nous conduire à une condition de solitude si complète que l'horreur des vastes ténèbres s'abattra sur nous. Mais lorsque se lèvera le voile de ténèbres et qu'à nouveau se déversera la lumière, le disciple verra que tout ce qui a été saisi et soigneusement conservé, puis perdu et retiré, a été rendu, mais avec la différence que rien ne maintient plus la vie emprisonnée par le désir. Nous foulons le *Chemin qui conduit au sommet de la Montagne de l'isolement*, et nous le trouvons plein de terreurs. Au sommet de la montagne, il nous faut livrer la bataille finale avec le Gardien du Seuil, pour découvrir seulement que cela aussi est une illusion.

Ce point élevé d'isolement et la bataille elle-même ne sont que des illusions et des produits de l'irréel ; ils constituent le dernier retranchement de l'ancien mirage, et de la grande hérésie de la séparation. Alors nous, les Êtres Bienheureux, nous nous trouvons finalement immergés en tout ce qui est, en amour et en compréhension. L'isolement, stade nécessaire, est lui-même une illusion.

Nous foulons le *Chemin de Purification*, et pas après pas, tout ce que nous aimons est enlevé, la convoitise de la vie de la forme, le désir de l'amour, et le grand mirage de la haine. Tout cela disparaît, et nous demeurons purifiés et vides.

La détresse provoquée par le vide en est le résultat immédiat ; elle nous étreint, et nous sentons que le prix de la sainteté est trop élevé. Mais, demeurant sur le Chemin, l'être tout entier est soudain inondé de lumière et d'amour, et le vide est perçu comme constituant, ce à travers quoi la lumière et l'amour peuvent couler vers un monde qui en a besoin. L'Être purifié peut alors résider en cette place où demeurent les Seigneurs Bénis, et de là il part pour "illuminer le monde des hommes et des déités".

Il existe quatre chemins qui s'ouvrent devant les disciples du Seigneur du Monde. Ils doivent tous être foulés avant que l'Être intérieur ne soit libéré, et le Fils de Dieu libéré peut entrer, à volonté, dans ce qui est symboliquement appelé "les quatre portes de la Cité de Shamballa", cette cité du Dieu le Plus Haut, *qui est toujours parcourue par la Vie de Ceux qui ont atteint la libération à travers la solitude, le détachement, l'isolement et la purification*. Comprendre le but et le chemin qui conduit au but est, en ce moment, important, et c'est cette compréhension que les leaders de l'humanité cherchent à stimuler chez les Fils de Dieu. (A.A. Bailey – *Psychologie Ésotérique II /34-5*)

D'anciens textes disent :

"Ne cherche pas, ô toi deux fois béni, à atteindre l'essence spirituelle avant que le mental ne l'absorbe. Ce n'est pas ainsi que se cherche la sagesse. Seul celui qui a dominé le mental et voit le monde comme dans un miroir peut obtenir sans danger l'usage des sens intérieurs.

Seul celui qui sait que les cinq sens sont illusoires et que rien ne demeure, sauf les deux en tête, peut être admis dans le secret du Cruciforme transposé.

Le sentier que foule le serviteur est un sentier de feu qui passe par le cœur et conduit à la tête. Ce n'est pas sur le sentier du plaisir, ni sur celui de la douleur que la libération peut être atteinte et que vient la sagesse. C'est par la transcendance des deux, par la fusion du plaisir et de la douleur que le but est atteint, ce but qui est devant nous comme un point de lumière dans l'obscurité d'une nuit d'hiver. Ce point de lumière peut rappeler la petite chandelle d'une triste mansarde, mais quand le sentier qui conduit à cette lumière se parcourt par l'union des paires d'opposés, ce point de lumière faible et vacillant augmente continuellement jusqu'à ce qu'une chaude lumière éclatante se montre à l'esprit du pèlerin sur le sentier.

Continue ton chemin, ô Pèlerin, avec une ferme persévérance. Là, nulle chandelle ni lampe à huile. Le rayonnement croît jusqu'à ce que le sentier se termine dans une gloire lumineuse ; le pèlerin dans la nuit devient l'enfant du soleil et entre par la porte de son orbe radieuse." (A.A. Bailey – Traité sur la Magie Blanche /121)

On ne peut pas passer à travers la nuit sans une lumière. Rendez-vous compte de la nouveauté du conseil !

Mais vous n'allumez pas vos feux. Vous ne regardez même pas autour de vous pour chercher la source du feu. Ne raillez-vous pas ceux qui l'ont trouvé ? Vous ne savez même pas que le feu se découvre, non seulement pour soi-même, mais pour l'humanité. Mais à ceux qui ont trouvé le feu, Je dis : "Tout est permis !"

Vous savez comment traverser le précipice. Pour vous, le danger est joie. Parmi les paroles de l'Enseignement, des signes ardents, incarnant l'inexprimé, scintillent pour vous. Que le feu ne soit pas une abstraction, mais soit perceptible à l'œil, est d'une grande valeur. Le feu est la mesure de tout ce qui est permis. Le feu est le signe de la confiance absolue. (*Collection Agni Yoga - Agni Yoga § 393*)



N.K. Roerich - Fire Blossom Fleur de Feu 1924

Bélier – L'Humanité Une initie au pouvoir igné des Idées

« On a symbolisé l'esprit par le signe du Feu. La pensée ardente est la descente de la connaissance provenant du Monde de Feu. Une telle approche a marqué les grandes époques, appelées "les Jours de la Mère du Monde". Même dans l'histoire de la Terre, on peut retracer plusieurs de ces époques. L'avenir n'apportera-t-il pas un tel Jour de Lumière, si les hommes réalisent l'inutilité du mal ? »
(Collection Agni Yoga - Monde de Feu I § 429)

Les Feux du plan mental

Les feux du plan mental se révèlent aussi de manière double :

Premièrement, comme *Feu du Mental* base de toute expression, et dans un sens occulte particulier, somme totale de l'existence. Il fournit la relation entre la vie et la forme, entre l'esprit et la matière, et c'est la base même de la conscience.

Deuxièmement, comme *Éléments du Feu*, ou totalité de l'expression active de la pensée, se révélant par le moyen de ces entités qui sont, dans leur essence, le feu lui-même. (A.A. Bailey – *Traité sur le Feu cosmique* /44)



Expression active de la pensée

Si insignifiant et si peu important qu'il soit, le penseur manie, en collaboration avec ses frères, une force puissante. Seules la pensée juste, forte et constante, et la compréhension de l'utilisation correcte de l'énergie mentale peuvent permettre l'évolution dans les directions voulues. La pensée juste dépend de beaucoup de facteurs et il est bien d'en exposer quelques-uns, très simplement :

1. Capacité de vision, c'est-à-dire la capacité de percevoir, même vaguement, l'archétype selon lequel la Loge s'efforce de modeler la famille humaine. Cela implique la collaboration au travail du Manu et le développement de la pensée abstraite aussi bien que synthétique, l'éclair de l'intuition. En effet, l'intuition apporte, des hauts-lieux, une notion du plan idéal latent dans le mental du Logos. En développant cette capacité, les hommes puiseront à des sources de pouvoir

qui ne sont pas sur le niveau mental, mais qui sont celles d'où le plan mental lui-même tire sa subsistance.

2. Après avoir perçu la vision et obtenu un fragment de la beauté (c'est surprenant ce que les hommes voient peu), l'occasion vous est offerte *de vous approprier autant du plan qu'il vous est possible de saisir*. Votre compréhension sera tout d'abord vague et faible, puis, peu à peu elle augmentera. Vous ne pourrez que rarement arriver à la vision, car elle vient par le corps causal et rares sont ceux qui peuvent maintenir cette conscience supérieure longtemps. L'effort constant pour y arriver donnera des résultats ; peu à peu, l'idée filtrera jusqu'au niveau du mental inférieur ; elle deviendra une pensée concrète, capable d'être visualisée.

3. Quel sera le pas suivant ? *Une période de gestation pendant laquelle vous construisez votre forme-pensée*, tenant compte de la quantité de vision que vous pouvez vous approprier. Ce processus doit être lent, car il est nécessaire de créer une vibration stable et une forme bien construite. La précipitation n'aboutit à rien. A mesure que la construction progresse, vous éprouverez un vif désir de faire connaître aux hommes cette vision qui se matérialisera sur la terre. Ainsi vous vitalisez la forme-pensée à l'aide de votre pouvoir de volonté cherchant à la faire exister. Le rythme devient plus lent, car pour habiller la forme-pensée de votre vision, vous attirez de la matière du plan mental et du plan astral.

4. Heureux le disciple qui peut *amener la vision plus près encore de l'humanité et lui donner vie sur le plan physique*. Souvenez-vous que la matérialisation de tout aspect de la vision sur le plan physique n'est jamais l'œuvre d'un seul homme. Elle n'est possible qu'après avoir été perçue par beaucoup et après que ceux-ci auront travaillé à sa forme matérielle. Leurs efforts réunis pourront la porter en manifestation. Ainsi voit-on la valeur d'une opinion publique bien informée afin qu'ils soient nombreux ceux qui apportent leur aide à ceux qui sont capables de percevoir la vision. La loi est toujours vraie ; dans la descente, la différenciation. Deux ou trois individus perçoivent le plan intuitivement ; par leur pensée, ils établissent un rythme qui met en activité la matière du plan mental ; des penseurs se saisissent de l'idée. C'est chose difficile à faire, mais la récompense est grande.

Ceux qui luttent et persistent vaillamment se réjouissent quand l'idée se matérialise. La joie sera vôtre quand, les ténèbres vaincues, vous verrez la lumière ; ce sera la joie d'avoir trouvé les compagnons fidèles, car, pendant les années de travail, vous aurez compris qui sont vos collaborateurs sûrs avec lesquels vous avez établi un lien solide qui se forme par les souffrances partagées. La joie de la paix après la victoire sera vôtre, car au guerrier fatigué, les fruits de

l'accomplissement et du repos seront doux. Vôtre aussi la joie de participer au plan des Maîtres, car ce qui vous lie à eux est bon ; joie encore d'avoir aidé à soulager les souffrances du monde, d'avoir apporté la lumière à des âmes dans les ténèbres, d'avoir guéri, en quelque mesure, les blessures d'une humanité dans la détresse. De la conscience d'avoir bien employé son temps, de la gratitude des âmes sauvées naît la plus profonde joie, joie que connaît le Maître quand Il a pu aider un frère à monter d'un degré sur l'échelle de l'évolution. C'est la joie qui vous attend et qui est à la portée de tous. Travaillez donc non pour la joie, mais vers la joie, par un besoin intérieur d'aider, non pour obtenir la gratitude, mais parce que vous avez perçu la vision et que vous réalisez le rôle que vous devez jouer pour amener cette vision en manifestation ici-bas. (A.A. Bailey – *Traité sur la Magie Blanche* /367-69)

Le mental concret et la nature des idées

Un Maître de Sagesse sait toujours où s'adresser pour obtenir telle ou telle connaissance. La connaissance et l'intelligence, ou polarisation mentale, ne doivent pas être confondues dans votre esprit. A ce que j'ai dit ci-dessus, je pourrais ajouter que la connaissance traite de ce qui est vérifié et effectif sur le plan physique et dans les trois mondes ; la sagesse concerne les capacités et les possibilités inhérentes d'expression spirituelle. La connaissance peut s'exprimer en concepts et en préceptes ; la sagesse se révèle par des idées qui, très souvent, sont puissamment contestées par les savants de ce monde. Comme vous le savez, le mental concret entrave souvent le libre flot d'idées dont l'impulsion est intuitive. C'est de ce libre flot d'idées nouvelles que l'initié s'occupe fondamentalement, car ce sont ces idées, leur juste application et interprétation, qui déterminent l'avenir de l'humanité et de la vie planétaire.

Donc, la première chose que doit apprendre le disciple se préparant à l'initiation, est la nature des idées et la distinction entre idées et formes-pensées, ceci exprimé en termes simples, et donc inadéquats, vu la complexité de la question. La tâche primordiale du Maître est d'aider le disciple à développer son intuition et, en même temps, à maintenir la perception mentale dans un état de saine activité. Il y parvient, tout d'abord, en lui permettant d'arriver à une juste relation et à une évaluation correcte des domaines abstraits et concrets de la pensée, aspects supérieur et inférieur du mental qui sont à l'âme ce que le mental inférieur et le cerveau sont à la personnalité. Comprenez-le bien. Une reconnaissance véritable de cette distinction produit une nouvelle focalisation de la force de vie au sein de l'âme qui, dans les premiers stades de l'état de disciple, agit par le moyen du mental abstrait et du mental concret. Mais les abstractions que le disciple à l'instruction perçoit alors ne sont

pas des intuitions ; c'est sur ce point que la confusion surgit souvent. Ces abstractions ne sont que les perceptions générales et universelles, les concepts inclusifs mondiaux que l'intelligence humaine, dans son développement progressif a enregistrés et reconnus ; elles sont facilement saisies par les penseurs avancés, mais semblent étonnantes au néophyte. Elles lui semblent tellement grandes et importantes (comme objets de sa vision accrue), qu'il les confond avec les idées et leur perception intuitive. Il n'a pas appris à discerner entre les pensées abstraites et les idées intuitives. C'est là qu'est le cœur du problème.

Les idées sont d'une autre nature, en ce qui concerne l'initié ; elles traitent surtout de ce qui se produira un jour, et constituent les nouvelles impulsions formatrices, spirituelles et créatrices, qui remplaceront les anciennes, et construiront la "nouvelle maison" où vivra l'humanité. Cycle après cycle, et civilisation après civilisation, le courant nouveau d'idées affluentes a conditionné les demeures de l'homme, son mode de vie, son expression ; par le moyen de ces idées toujours vivantes et présentes, l'humanité passe à quelque chose de meilleur, de supérieur, de plus approprié à la vie de la divinité se manifestant lentement.

Lorsque le disciple ou l'initié entre en contact intuitivement avec des idées, via l'antahkarana, il doit les amener consciemment sur les niveaux abstraits de la pensée où (pour m'exprimer symboliquement) elles constituent les projets, avant l'instauration du processus créateur qui leur donnera une existence phénoménale. Je souhaite donc que vous vous souveniez de trois facteurs :

1. L'Intuition... qui prend contact avec les idées nouvelles et les révèle.
2. Le Monde abstrait ... où il leur est donné forme et substance, et qui est à la forme-pensée finalement créée, ce que le corps éthérique est au véhicule physique dense.
3. La pensée concrète ... produisant la concrétisation de la forme-pensée et mettant ainsi l'idée à la disposition de l'humanité. (A.A. Bailey –*État de Disciple dans le nouvel Age II* /279-81)

Dans le texte *Au seuil d'un monde nouveau*, Helena Roerich écrit :

Une science entière devra être créée pour étudier l'action de l'énergie de la PENSÉE.

Le nouvel Institut de la Pensée et la compréhension de la Pensée comme vibration et interrelation dans l'espace offriront une nouvelle perspective pour l'étude de la Pensée.

En effet, l'étude de la Pensée et de son appareil (cerveau et cœur) donnera vie à une science très intéressante.

[...] La base de la force de la Pensée est la force de l'énergie cardiaque. La force de la pensée est liée à la force de l'aspiration cardiaque. La force perceptive de la pensée (qui est l'activité cardiaque de la pensée) dépend de la capacité d'assimilation des auditeurs ou des interlocuteurs.

Il faut préciser que la pensée ardente est une énergie et qu'elle ne peut être étudiée autrement. L'intérêt pour la pensée crée des penseurs puissants.

[...] La pensée créatrice est AUM. (*H. Roerich - Au seuil du monde nouveau*)

« Le Penseur disait : « Les idées se transportent sur des ailes rapides. » Libérer un oiseau de sa cage est une joie, donner la liberté à une idée salutaire devrait aussi être une joie. Sans la pensée nourrissant l'espace, les hommes se priveront de l'occasion de progresser. Libérons les idées de tout esclavage et de toutes chaînes. Ne dépendons pas de gardiens, accélérons notre propre libération. » (*Collection Agni Yoga - Surterrestre I § 214*)



N.K. Roerich – Pensée 1946

Taureau – L'Humanité libère la Lumière et la Beauté

Théorie de l'évolution de la Lumière

Le but de la vie qui prend forme, ou le but de l'être manifesté, est le développement de la conscience ou la révélation de l'âme. Ce postulat pourrait s'appeler la *théorie de l'Évolution de la Lumière*. Comme le savant moderne lui-même déclare que lumière et matière sont termes synonymes, faisant ainsi écho à l'enseignement de l'Orient, il est évident que, de l'interaction de ces pôles et de la friction des couples d'opposés, la lumière jaillit. Le but de l'évolution s'avère être une série graduelle de manifestations de lumière. Cette dernière se trouve voilée et cachée en toute forme. Avec le progrès de l'évolution, la matière devient de plus en plus conductrice de la lumière, démontrant ainsi l'exactitude des paroles du Christ : "Je suis la Lumière du Monde. (A.A. Bailey – *Traité sur la Magie Blanche /9-10*)



Le Taureau avec les deux cornes, tournées vers le haut, et le cercle au-dessous, décrivant la poussée de l'homme, le Taureau de Dieu, vers le but de l'illumination et l'émergence de l'âme se libérant des deux cornes, (la dualité) protégeant l'"œil en bon état" du Nouveau Testament qui remplit "tout le corps de lumière". (A.A. Bailey – *Astrologie ésotérique /154*)



L'âme est lumière

La nature de l'âme est lumière et cette lumière est la grande révélatrice. Le yogi, par la pratique continue de la méditation, a atteint un point où il peut, à volonté, tourner dans n'importe quelle direction la lumière qui irradie de son être même, et éclairer ainsi n'importe quel sujet. Rien ne peut donc lui être caché et toute connaissance est à sa disposition. Ce pouvoir est en conséquence décrit comme :

1. *Illumination de la perception.* La lumière de l'âme ruisselle, et l'homme sur le plan physique est par là mis à même de percevoir, dans sa conscience cérébrale, ce qui lui était auparavant obscur et caché. Le processus peut être décrit, en termes concis, comme suit :

a. Méditation.

b. Centralisation dans l'âme, ou conscience égoïque.

c. Contemplation, ou projection de la lumière de l'âme sur ce qui doit être connu ou investigué.

d. Épanchement subséquent de la connaissance acquise, en un "torrent d'illumination", dans le cerveau et par la voie du sutratma, fil de l'âme, corde d'argent, ou chaînon magnétique. Ce fil passe à travers le mental et l'illumine. Les pensées engendrées au cours de la réaction automatique de la chitta (ou substance mentale) à la connaissance transmise, sont alors imprimées sur le cerveau ; et l'homme, dans sa conscience physique, est instruit de ce que l'âme connaît. Il devient illuminé.

Ce processus devenant plus fréquent et s'affermissant, un changement a lieu dans l'homme physique. Il devient de plus en plus synchronisé avec l'âme. Au cours de la transmission, l'élément temps est relégué à l'arrière-plan et l'illumination du champ de connaissance par la lumière de l'âme, ainsi que l'illumination du cerveau physique, deviennent un événement instantané. La lumière dans la tête s'accroît dans la même mesure et le troisième œil se développe et fonctionne. Un "œil" correspondant se développe sur les plans astral et mental ; l'égo ou âme peut ainsi illuminer l'ensemble des trois plans dans les trois mondes, au même titre que le royaume de l'âme.

2. *Lucidité de la conscience.* L'homme devient lucide et possède une claire vision. Il est conscient d'un pouvoir croissant en lui, qui lui permettra de traduire et de résoudre non seulement tous les problèmes, mais encore de "parler lucidement", devenant ainsi l'une des forces instructrices du monde. Toute connaissance consciemment acquise par l'illumination de soi, doit être partagée et clairement transmise à autrui. C'est là le corollaire de l'illumination.

3. *Le rayonnement lumineux de la vision pénétrante.* Ceci présente le sujet sous un angle nouveau et des plus importants. C'est la définition de la capacité de "voir à l'intérieur" d'une forme, d'atteindre à la réalité subjective qui a fait ce qu'elle est, l'enveloppe objective. Cette vision pénétrante est plus que de la compréhension, de la sympathie ou de l'entendement ; ceux-ci n'en sont que les effets. Elle est la capacité de passer au travers de toutes les formes et d'atteindre ce qu'elles voilent ; car cette réalité est identique à la réalité qui est en nous.

4. *L'illumination de l'intellect.* A moins que le mental, ou intellect, puisse saisir et transmettre ce que l'âme sait, les mystères restent inexplicables pour le cerveau physique et, de la connaissance

que possède l'âme, il ne reste rien de plus qu'une vision magnifique et inaccessible. Mais lorsque l'intellect est illuminé, il peut transmettre au cerveau, et imprimer sur lui, les choses cachées que seuls connaissent les fils de Dieu sur leur propre plan. D'où la nécessité du Raja Yoga, ou science de l'union par la maîtrise et le développement du mental. (A.A. Bailey – *La Lumière de l'Âme* /253-54)

Cette lumière dans la tête est la grande révélatrice, la grande purificatrice, et le truchement par lequel le disciple accomplit le commandement du Christ :

"Que votre lumière brille." C'est le "sentier du juste qui resplendit de plus en plus jusqu'au jour de la perfection", et c'est le halo ou cercle entourant de lumière la tête de tous les fils de Dieu qui sont entrés, ou entrent, en possession de leur héritage. Les Mystères se révèlent à l'homme en qui brille la lumière et il devient également un connaissant. Ce qui est distant, ou le futur, se dévoile également pour lui. (A.A. Bailey – *La Lumière de l'Âme*/296)

Les étapes de la lumière dans la tête

Symboliquement parlant encore, l'homme non évolué n'émet ou ne manifeste pas de lumière. La lumière dans la tête est invisible, quoique l'investigateur clairvoyant puisse voir la faible lueur qui est celle de la lumière inhérente aux éléments qui constituent le corps, et la lumière cachée dans les atomes qui constituent la nature formelle.

A mesure que se poursuit l'évolution, ces faibles points de "lumière obscure" intensifient leur luminosité ; la lumière dans la tête scintille par intermittences au cours de la vie de l'homme ordinaire, et devient une lumière rayonnante lorsque celui-ci atteint le sentier du disciple. Lorsqu'il devient un initié, la lumière des atomes est si vive et la lumière dans la tête si intense (avec une stimulation parallèle des centres de force dans le corps) que le corps de lumière apparaît. Finalement ce corps de lumière devient extérieur et plus grand que le corps physique dense et tangible. C'est le corps de lumière dans lequel le vrai fils de Dieu habite consciemment. Après la troisième initiation, cette double lumière s'accroît encore et acquiert un plus grand éclat encore à cause de son union avec l'énergie de l'esprit. Il ne s'agit pas de l'admission d'une troisième lumière ou d'une recombinaison avec elle, mais d'un avivage de la lumière de la matière et de la lumière de l'âme, en une plus grande gloire sous l'influence du souffle de l'esprit. (A.A. Bailey – *Psychologie Ésotérique I* /131)

Trois phases d'intensification

[...] la lumière dans la tête – lorsqu'elle est vue et reconnue – passe habituellement par trois stades d'intensification :

a. C'est tout d'abord une lumière diffuse, entourant la tête, découverte plus tard dans la tête, produisant un rayonnement intérieur qui est le halo rudimentaire.

b. Cette lumière diffuse se consolide alors et devient un soleil intérieur rayonnant.

c. Finalement, au centre de ce soleil, apparaît un point bleu foncé ou petit disque indigo. C'est en réalité l'orifice de la tête par lequel l'âme sort du monde phénoménal d'existence ; et c'est le symbole du sentier ou de la porte conduisant au royaume de Dieu. Voilà l'interprétation symbolique de ce phénomène.

(A.A. Bailey –État de Disciple dans le nouvel Âge II /52)

Ce qu'indique la Lumière dans la tête

Un Maître qui cherche des individus capables de recevoir son enseignement veut trouver trois qualités dont l'absence ne peut être compensée ni par la consécration, ni par l'aspiration, ni par la pureté de la vie. Il est essentiel que tous les aspirants saisissent clairement ce que les Maîtres cherchent et s'épargnent ainsi beaucoup de soucis et de démarches inutiles.

1. Le Maître cherche la lumière dans la tête.
2. Il étudie le karma de l'aspirant.
3. Il prend note de son service dans le monde.

Si rien n'indique que l'aspirant est, ésotériquement, une "lampe allumée", le Maître juge inutile de perdre son temps avec lui. La présence de la lumière dans la tête indique :

a. Le fonctionnement plus ou moins actif de la glande pinéale qui est le siège de l'âme et l'organe de la perception spirituelle. C'est dans cette glande que se produisent les premières transformations physiologiques après le contact avec l'âme, contact atteint par la pratique de la méditation occulte, la maîtrise mentale et l'afflux de la force spirituelle.

b. L'alignement de l'homme sur le plan physique avec son égo, ou Soi supérieur, dont le siège est le plan mental supérieur ; la subordination de sa vie sur le plan physique à l'impression et à la domination de l'âme. [...]

c. L'afflux de force par le sutratma ou cordon magnétique, ou fil de l'âme, au cerveau par le moyen du corps mental. Le secret de la vision spirituelle, de la juste perception et du juste contact réside dans une juste compréhension de ce qui vient d'être dit. [...]

La lumière met en évidence, dans la conscience, les formes-pensées et les entités qui dépeignent la vie inférieure et qui, dans leur agrégat, forment le "Gardien du Seuil". Ainsi la première chose dont l'aspirant devient conscient est ce qu'il sait être indésirable en lui, ses défauts, ses manquements, ses limitations ; tous les éléments regrettables qui font partie de son aura se révèlent à lui. L'obscurité en lui est intensifiée par la lumière qui luit faiblement en lui ; souvent il désespère et tombe dans la dépression. Tous les mystiques en témoignent ; c'est une phase qu'il faut traverser avant que la pure lumière du jour ne chasse les ombres et que le soleil dans la tête ne luise dans toute sa gloire.

d. La lumière dans la tête indique finalement que le disciple a trouvé le Sentier ; il lui reste maintenant à étudier et comprendre la technique pour intensifier et développer toujours davantage cette lumière, et devenir finalement une *ligne magnétique*, semblable au fil de l'araignée, le long de laquelle on remonte jusqu'à la source de la manifestation pour pénétrer dans la conscience de l'âme. [...]

"Le sentier du juste est semblable à une lumière resplendissante" et, en même temps, l'homme doit devenir lui-même le sentier. Il entre dans la lumière, s'identifie à la lumière et fonctionne alors comme une lampe qui apporte aux autres l'illumination et éclaire le chemin devant eux. (A.A. Bailey – *Traité sur la Magie Blanche /183-85*)

Ce qui guide la Hiérarchie dans ses décisions

Je vous rappelle que la Hiérarchie est guidée, dans ses conclusions, par la lumière de la masse et par les réactions intérieures subjectives, souvent inexprimées, de la multitude elle ne l'est jamais par les événements extérieurs sur le plan physique. Le destin de la vie, de la forme et des organisations extérieures est considéré comme de peu d'importance comparé au développement spirituel intérieur qui est perçu. Ce développement doit nécessairement dépasser la manifestation extérieure. L'humanité est aujourd'hui plus avancée spirituellement et mentalement qu'il pourrait y paraître d'après les événements extérieurs. (A.A. Bailey – *Extériorisation de la Hiérarchie /108*)

But pour les groupes dans un futur proche

Le but de l'effort, présent et futur, est d'amener l'humanité au point où – en termes occultes – "elle entre dans la lumière". Toute la tendance de l'actuelle poussée vers l'avant, que l'on peut noter si distinctement dans l'humanité, est de lui permettre d'acquérir la connaissance, de la transmuter en sagesse à l'aide de la compréhension, et ainsi d'atteindre à la "complète illumination". *L'illumination est le but majeur de l'éducation.* (A.A. Bailey – *Éducation dans le nouvel Age /52*)

Le travail de ce groupe, et d'autres groupes ayant les mêmes motifs, est de parvenir ensemble à ces entreprises : Affronter ensemble le Gardien et triompher ; arriver ensemble à une entente ; se dresser ensemble devant la Présence, car la lumière de l'Ange révèle "ce que l'œil n'a jamais vu" ; fouler ensemble le Sentier de la Révélation ; servir ensemble et soutenir ensemble les pas hésitants de l'humanité, aspirant mondial ; tourner ensemble le dos à la lumière, car vous comprenez l'ancien aphorisme qui dit :

"Celui qui regarde la lumière et demeure dans son rayonnement est insensible aux aspirations qui captivent le monde des hommes ; il avance sur la voie lumineuse vers le Grand Centre de l'Absorption. Mais celui qui est poussé sur ce chemin, aimant tout de même son frère sur la route d'ombre, se retourne sur le socle de lumière et prend l'autre chemin.

Il regarde vers l'ombre, et les sept points de lumière qui sont en lui transmettent celle-ci vers le dehors, et voilà que la face de ceux qui sont sur le chemin sombre reçoit cette lumière. Alors leur chemin n'est plus si noir. Derrière les combattants, entre la lumière et l'ombre, brille la lumière de la Hiérarchie. » (A.A. Bailey –État de Disciple dans le Nouvel Age II /14-15)

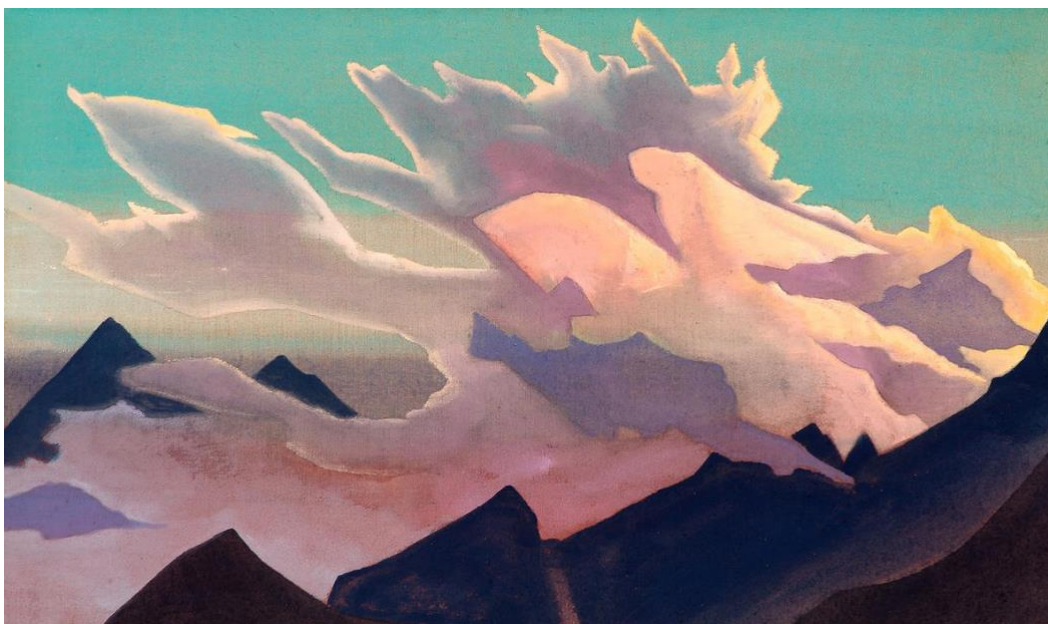

N.K. Roerich – Le Guerrier de la lumière 1933

Gémeaux – L'Humanité unifiée avec l'Intellect d'Amour

Amour intelligent et amour intuitif

[Vénus est le luminaire qui gouverne hiérarchiquement le signe des Gémeaux, l'expression] du cinquième Rayon de la Science concrète, est en fait celui qui enseigne comment utiliser toute la connaissance de la "forme divine" d'une manière telle que soit servie la vie intérieure et que la forme extérieure devienne l'expression magnétique de la vie divine. C'est avant tout le rayon de *l'amour intelligent*, de même que le deuxième rayon est le rayon de *l'amour intuitif*, fait peu connu ou souvent oublié. (A.A. Bailey – *État de Disciple dans le nouvel Âge I /542*)

La Hiérarchie travaille en ce moment à amener la fécondation de la race par le principe cosmique de l'amour, de façon que l'amour et l'intellect puissent cheminer la main dans la main et ainsi s'équilibrer mutuellement. C'est pour cette raison que le fait de l'existence de la Hiérarchie spirituelle doit être porté à l'attention des masses. Cela doit être fait de façon à accroître le pouvoir magnétique de l'aspect amour de l'effort hiérarchique et non pas pour susciter la peur ou l'intimidation, car ceci appartient à l'ordre ancien et doit disparaître. (A.A. Bailey – *Psychologie Ésotérique II /576*)

Le Mental et l'intellect expriment le principe cosmique de l'amour intelligent

L'âme peut être considérée comme le principe de l'intelligence, une intelligence dont les caractéristiques sont le mental et la conscience mentale, et qui, à son tour, se démontre comme le pouvoir d'analyser, de discerner, de séparer, de distinguer, de choisir ou de rejeter, avec tout ce qu'impliquent ces termes. Aussi longtemps qu'un homme est identifié avec l'apparence, ces aspects du principe mental produisent en lui "la grande hérésie de la séparation". C'est l'apparence de la nature de la forme qui le fascine et l'égare complètement. Il se regarde comme étant la forme ; et c'est à partir de cette réalisation de lui-même en tant que forme, et identifié avec l'apparence extérieure, qu'il arrive à une autre réalisation de lui-même comme un désir insatiable.



Il s'identifie alors avec son corps de désirs, avec ses appétits, bons et mauvais, et se considère comme étant un avec ses humeurs, ses émotions, ses aspirations, soit qu'elles rayonnent vers le monde matériel, ou intérieurement vers le monde de la pensée ou vers le royaume de l'âme. Il est déchiré par un sens de dualité. Plus tard encore, il s'identifie avec une autre de ses apparences, avec

le corps mental ou nature mentale. Les pensées deviennent pour lui si tangibles qu'il est entraîné, mené et influencé par elles, et, au monde des apparences matérielles et au monde de la grande illusion, s'ajoute le monde des formes-pensées. Il est ainsi assujetti à une triple illusion et "lui", la vie consciente derrière l'illusion, commence à unifier les formes en un tout coordonné afin de mieux les contrôler.

C'est ainsi que la "Personnalité" de l'âme crée son apparence. Elle se trouve alors au seuil du Sentier de Probation. Elle entre dans le monde de la qualité et de la valeur, et elle commence à découvrir la nature de l'âme et à transférer son attention hors de l'apparence vers la qualité de la Vie qui a produit cette apparence. Cette identification de la qualité avec l'apparence s'intensifie graduellement sur le sentier jusqu'à ce que la fusion de la qualité, avec l'apparence de l'énergie et de ce qui reçoit l'énergie, soit si parfaite que l'apparence ne voile plus la réalité et que l'âme est maintenant le facteur dominant. La conscience est maintenant identifiée avec elle-même (ou avec son rayon) et non plus avec son apparence phénoménale. Plus tard, l'âme est remplacée par la Monade, et cette Monade devient, en vérité, le dessein incorporé

Le processus peut être exprimé très simplement par la symbologie suivante : 0.0.0 ou 0.0...0 ou 0...0.0, décrivant ainsi la séparation de ces trois aspects. Après cela, l'union des aspects, apparence, qualité, dessein ou vie, aboutit à une abstraction de l'apparence et par conséquent à la fin de l'existence phénoménale. Réfléchissez au simple arrangement de ces signes, car ils décrivent votre vie et votre progrès :

L'homme non évolué.....	0 0 0	apparence, qualité, vie.
Disciple.....	00...0	apparence, qualité ... vie.
Initié.....	0...00	apparence, ... qualité-vie.
Infini.....		dans le cercle de l'infini

Il en est ainsi pour l'être humain, pour le Christ incarné ; cela est vrai également pour le Christ cosmique, pour Dieu incarné dans le système solaire. Dans le système, une fusion analogue se poursuit et les aspects séparés entrent en relation évolutionnaire, aboutissant à une synthèse finale de l'apparence et de la qualité et ensuite de la qualité et du dessein. Il faut noter ici que la Hiérarchie dans son ensemble est caractérisée par le signe : 0..0 0 ; le Nouveau Groupe des Serviteurs du Monde par le signe 0 0..0 ; et les masses non évoluées par 0 0 0. N'oublions pas que dans ces trois groupes, comme dans la nature, il y a des stades intermédiaires composés de ceux qui sont sur le chemin d'un accomplissement transitoire.

Pour tous les étudiants de ce Traité des sept Rayons, le travail consiste en la fusion qu'il faut faire de la qualité et de l'apparence, et c'est pourquoi il leur est nécessaire d'étudier la nature de cette qualité afin de produire une apparence vraie. Dans les anciennes règles données aux mystiques chez les Atlantéens nous trouvons ces mots :

"Que le disciple connaisse la nature de son Seigneur d'Amour. Il y a sept aspects dans l'amour de Dieu ; sept couleurs en cet Un manifesté ; le travail est septuple ; il y a sept énergies et le Sentier de retour vers le centre de Paix est septuple. Que le disciple vive dans l'amour et aime dans la vie."

En ces jours anciens, aucune idée de dessein n'entraît dans le mental des hommes, car la race n'était pas mentale et n'était pas censée l'être. L'accent était mis sur la qualité de l'apparence dans toute préparation pour l'initiation, et le plus haut initié de cette époque s'efforçait d'exprimer uniquement la qualité de l'amour de Dieu. Le Plan était le grand mystère. Le Christ, cosmique et individuel, était senti et connu, mais le dessein était encore voilé et non révélé. Le "noble Sentier octuple" n'était pas connu et on ne voyait que sept marches dans le Temple. Avec la venue de la race Aryenne, le dessein et le plan commencèrent à être révélés. Ce n'est que lorsque l'apparence commence à être dominée par la qualité et que la conscience s'exprime en dirigeant la connaissance consciente à travers la forme que le dessein est faiblement pressenti.

Je cherche, de différentes façons, à transmettre par le symbole des mots, la signification de l'âme. L'âme est le fils de Dieu, le produit du mariage entre l'esprit et la matière. L'âme est une expression de la pensée de Dieu, car la pensée et l'intellect sont des termes exprimant le principe cosmique de l'amour intelligent, un amour qui produit une apparence à travers la nature de la pensée et, qui est de cette façon, le constructeur des formes séparées ou apparences. L'âme aussi, au moyen de la qualité d'amour, produit la fusion de l'apparence et de la qualité, de la conscience et de la forme. *(A.A. Bailey – Psychologie Ésotérique I /38-41)*

Développement de l'intellect

Le développement de l'intellect chez l'homme indique son aptitude à fouler le Sentier jusqu'à la pleine conscience de l'âme. Le développement de l'aspect de buddhi, ou amour-sagesse, chez l'ange solaire, démontre son aptitude à une ultérieure expansion de croissance de l'état d'Être pur. *(A.A. Bailey – Traité sur la Magie Blanche /212)*

Nous avons vu, dans nos études, que l'âme est un double mélange d'énergies. Énergie de vie et énergie du mental, dans la mesure où il s'agit temporairement des rapports avec le mécanisme. La

fusion de ces deux énergies dans le mécanisme humain produit ce que nous appelons la conscience, soi-conscience au début et finalement conscience de groupe. Le mécanisme est, dans sa propre nature, également un mélange ou une fusion d'énergies, l'énergie de substance elle-même qui prend la forme de la structure atomique du corps physique et en outre la vitalité qui anime ce corps. Secondement, l'énergie de ce corps que nous appelons le corps astral, qui se caractérise par la sensibilité, l'activité émotionnelle et la force magnétique que nous appelons le désir. Il y a finalement l'énergie du mental lui-même. Ces quatre types d'énergies forment ce que nous appelons le soi personnel inférieur, mais c'est l'aspect supérieur du mental qui relie, subjectivement, cette personnalité et l'âme. C'est la conscience inférieure qui, développée, permet finalement à un homme d'établir un contact conscient avec la conscience supérieure. C'est le mental concret inférieur qui doit être éveillé, compris et utilisé d'une manière définitive, avant que le mental supérieur puisse devenir l'intermédiaire par lequel la connaissance de ces réalités qui constituent le royaume de Dieu pourra être acquise. *L'intellect doit être développé avant que l'intuition puisse être correctement évoquée.*

Dans le cas de l'homme, nous avons donc deux groupes d'énergies majeures qui dominent, résultat d'une longue expérience d'incarnation dans la forme : l'énergie de la nature astrale ou de désir, et l'énergie du mental. Lorsque ces énergies ont fusionné et sont mêlées, entièrement organisées et utilisées, alors, nous voyons une Personnalité puissante qui fonctionne. Elle cherche à s'imposer à ces énergies et à les subordonner à des buts plus élevés et différents ; c'est ce que nous appelons l'âme. Ces deux énergies (pensée et amour, ce dernier étant aussi une double forme d'énergie) sont ancrées, si l'on peut utiliser ce mot dans un sens symbolique et ésotérique, dans le cerveau humain, tandis que le principe de vie, comme nous l'avons vu, est ancré dans le cœur humain. Les quatre énergies du soi inférieur, énergie atomique, énergie vitale, énergie de sensation, énergie mentale, et en outre les deux énergies de l'âme, représentent les six énergies utilisées par l'homme dans son expérience de vie, mais l'énergie de l'atome n'est généralement pas comptée en tant qu'énergie humaine, étant donné qu'elle est d'un usage uniforme dans toutes les formes de vie dans tous les règnes ; par conséquent, l'homme est considéré comme étant une somme de cinq énergies et non de six.

L'âme humaine (distincte de l'âme telle qu'elle fonctionne dans son propre royaume, libre des limitations de la vie humaine) est emprisonnée par le contrôle des énergies inférieures et soumise à celles-ci pendant la plus grande partie de ses expériences. Alors, sur le Sentier de Probation, la double énergie d l'âme commence à devenir de plus en plus active, et l'homme cherche consciemment à utiliser son mental et à exprimer l'amour-sagesse sur le plan physique. C'est là simplement un énoncé

de l'objectif de tous les aspirants. Lorsque les cinq énergies commencent à être utilisées consciemment et avec sagesse dans le but de servir, un rythme s'établit alors entre la personnalité et l'âme. C'est comme si un champ magnétique était établi et ces deux unités vibrantes et magnétiques, ou ces énergies groupées, commencent à pénétrer dans le champ d'influence l'une de l'autre. Dans les premiers stades, cela ne se produit qu'occasionnellement et rarement. Plus tard, cela se produit d'une façon plus constante et ainsi se crée un sentier de moindre résistance, "le chemin d'approche familier" ainsi qu'on l'appelle parfois ésotériquement. C'est ainsi que la première moitié du "pont", l'antahkarana, est construite. A l'époque où la troisième initiation est passée, ce chemin est terminé et l'initié peut "passer vers les mondes supérieurs à volonté, laissant loin derrière lui les mondes inférieurs ; ou bien il peut venir de nouveau et passer sur le chemin qui conduit de l'obscurité à la lumière, de la lumière à l'obscurité, et des mondes inférieurs dans les royaumes de la lumière."

Ainsi les deux sont un, et la première grande réunion sur le sentier du retour est achevée. Un second stade du chemin doit alors être parcouru, conduisant à la seconde union d'une importance encore plus grande en ce sens qu'elle conduit à une complète libération des trois mondes. Il faut se souvenir que l'âme, à son tour, est une union de deux énergies, plus l'énergie de l'esprit, dont les trois inférieurs sont la réflexion. C'est une synthèse de l'énergie de la vie même (qui se manifeste en tant que principe de vie au sein du monde de la forme), de l'énergie de l'intuition, ou amour sagesse spirituelle ou compréhension (qui se manifeste comme sensibilité et sensation dans le corps astral) et du mental spirituel, dont la réflexion dans la nature inférieure est le mental ou le principe d'intelligence dans le monde de la forme. Dans ces trois énergies, nous avons l'Atma-Bouddhi-manas des écrits théosophiques. Ils représentent cette triplicité supérieure qui est reflétée dans les trois inférieurs et qui se centre à travers le corps de l'âme sur les niveaux supérieurs du plan mental avant d'être "précipitée en incarnation", ainsi qu'il est dit en termes ésotériques. (*A.A. Bailey – Psychologie Ésotérique II /67-69*)

L'intellect du disciple du Verseau

Je vous assure que, dans le prochain cycle, le véritable travail se poursuivra : amener le monde à la synthèse et à la fraternité des âmes, à l'aide de ceux qui refusent la séparation, qui surveillent leurs paroles afin de ne pas dire de mal ; qui voient le divin en tout, qui travaillent les lèvres scellées, ne s'occupant pas des affaires de leurs frères ni ne révélant ce qui les concerne. Leur vie est colorée par la compréhension et l'amour ; leur mental est caractérisé *par la perception spirituelle entraînée et par la conscience spirituelle qui fait usage de l'intellect comme corollaire à un esprit d'amour.*

Permettez-moi de revenir sur ce sujet en d'autres termes, car il est de grande importance et parce que l'effet de la tâche accomplie par ces instruments sur le monde est immense. Ces hommes et ces femmes dont la mission est d'inaugurer la nouvelle ère ont appris le *secret du silence*. Ils sont animés de l'*esprit de charité universelle et de protection*. Ils ne critiquent ni ne condamnent personne. A eux sera confié le travail d'alimenter la vie de la Nouvelle Ère. (A.A. Bailey – *Traité sur la Magie Blanche* /631)

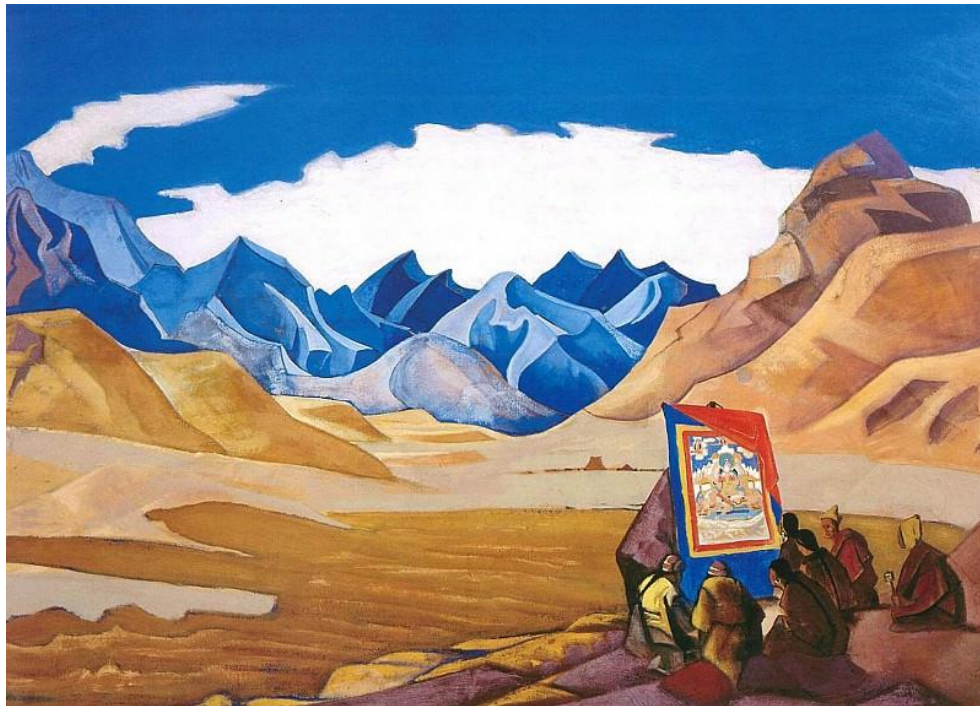

N.K. Roerich - Les bannières de Celui Qui vient 1925

Cancer – L'Humanité Une spiritualise la Substance

Postulat I. Toute matière est de la matière vivante, ou substance vitale d'entités déviques. Par exemple, un plan, et les formes construites en substance de ce plan, est la forme matérielle ou véhicule d'un grand déva, qui est l'essence sous-jacente à la manifestation et l'âme du plan.

Postulat II. Toutes les formes, vibrant selon n'importe quelle note-clé, sont bâties par les dévas constructeurs dans la matière de leurs propres corps. C'est pourquoi on les appelle le grand aspect de la Mère, car ils produisent la forme à partir de leur propre substance. (*A.A. Bailey – Traité sur le Feu cosmique /488-89*)

Considérons pour son importance le grand Deva Agni qui résume bien l'idée de la spiritualisation de la substance.

Agni est Fohat, l'Energie triple (émanant de l'Ego logoïque) qui produit le système solaire, véhicule physique du Logos et qui anime les atomes de substance. Il est la base du processus évolutionnaire ou cause du développement psychique du Logos ; Il est cette vitalité qui finalement effectue la synthèse divine où la forme satisfait à la demande subjective et finit par être rejetée, après avoir été dirigée et manipulée consciemment. C'est le but à atteindre pour le Logos, comme pour l'homme ; ceci marque l'ultime libération de l'être humain, de l'Homme Céleste et du Logos solaire.

Nous pourrions diviser ce processus en trois périodes :

Premièrement. La période où le feu de la matière (la chaleur de la mère) cache, nourrit et donne naissance à l'Ego enfant. C'est la période de vie purement personnelle où le troisième aspect domine et où l'homme est enveloppé dans le voile de l'illusion.

Deuxièmement. La période où l'Ego, ou vie subjective dans la forme, passe par certains stades de développement et parvient à une conscience toujours plus large. C'est la période de développement égoïque qui résulte de la fusion et de l'union progressive des deux feux. C'est la vie de service et la vie du Sentier.

Troisièmement. La période où la conscience égoïque elle-même est remplacée par la réalisation spirituelle et où le feu de l'Esprit s'unit aux deux autres.

Au début, la personnalité joue le rôle de la mère, ou aspect matériel, vis-à-vis de l'embryon de vie intérieure. Puis la vie de l'Ego se manifeste au sein de la vie personnelle et produit une lumière qui "grandit sans cesse jusqu'au jour parfait". Au jour parfait de la révélation, on découvre ce que l'homme est dans son essence et l'Esprit intérieur est révélé. On peut étudier ceci du point de vue

chrétien, et Paul ne faisait qu'exprimer une vérité occulte lorsqu'il énonçait les faits concernant la naissance du Christ dans le cœur et la croissance de la vie supérieure aux dépens de la vie inférieure. Ceci peut être enseigné selon les principes occultes (et non mystiques) en reconnaissant (scientifiquement) la vitalisation des atomes permanents (centres de force des véhicules ou substance) le développement du lotus égoïque, l'éveil de ses pétales et l'ultime révélation du joyau dans le lotus. (A.A. Bailey –*Traité sur le Feu cosmique* /610-11)

Qu'est-ce que la spiritualité si ce n'est une divinité qui s'exprime dans une forme ? (A.A. Bailey - *De Bethléem au Calvaire* /56)

Toute activité qui fait aller l'être humain de l'avant, vers quelque forme de développement – physique, émotionnel, intuitionnel, social – si elle est plus avancée que son état présent, est *essentiellement de nature spirituelle* et indique la vitalité de l'entité divine intérieure. (A.A. Bailey - *Éducation dans le nouvel âge* /1)

"*Protyle* est un mot analogue à protoplasme, destiné à exprimer la matière première originelle, telle qu'elle existe antérieurement à l'évolution de ses éléments chimiques. [...] un mot grec qui signifie "antérieur à", et d'un autre mot qui veut dire "la substance dont les choses sont faites".

Nous sommes, par conséquent, en train de replacer la notion de matière là où l'école orientale l'a toujours située ; nous revenons à ce que l'orientaliste appelle : "l'éther primordial", bien qu'il ne faille jamais oublier que l'éther de la science est à une distance considérable de l'éther primordial de l'occultisme oriental. Nous sommes ramenés à ce je ne sais quoi d'intangible qui sert de base aux phénomènes objectifs que vous et moi pouvons voir, toucher et manipuler.

Le mot "substance", lui-même, signifie "ce qui se tient au-dessous", ou ce qui gît derrière les choses. Tout ce que nous pouvons affirmer, en ce qui concerne l'éther de l'espace est, par conséquent, qu'il est le moyen par lequel l'énergie, ou force, agit ou se fait sentir. Quand nous parlons dans ces entretiens d'énergie ou de force, de matière et de substance, nous pouvons les classer dans notre esprit de la façon suivante : quand nous parlons de l'énergie et de la substance, nous considérons ce qui est encore intangible, et nous usons du mot force en corrélation avec la matière lorsque nous voulons parler de cet aspect du monde objectif qu'étudient les hommes de science. La substance est l'éther sous l'un de ses multiples degrés ; elle est ce qui se trouve derrière la matière elle-même. (A.A. Bailey –*La Conscience de l'Atome* /37)

La théorie du corps éthérique

Le psychologue oriental commence par ce que l'Occident considère comme hypothétique. Il insiste sur la nature spirituelle de l'homme et pense que la nature physique elle-même est le résultat d'une activité spirituelle. Il affirme que tout ce qu'on voit objectivement n'est que la manifestation extérieure d'énergies subjectives et intérieures. Il considère tous les mécanismes du cosmos et de l'homme comme des effets et pense que la science ne traite que d'effets. Sa position peut être résumée comme suit :

Premièrement : Il n'y a rien d'autre que l'énergie ; elle fonctionne au moyen d'une substance qui interpénètre et crée toutes les formes et qui est semblable à l'éther du monde moderne. La matière est énergie ou esprit dans sa forme la plus dense, et l'esprit est la matière dans son aspect le plus subtil.

Deuxièmement : Comme toutes les formes sont interpénétrées par l'éther, chaque forme possède une forme éthérique ou corps éthérique.

Troisièmement : De même que le minuscule atome a un noyau positif, ou des noyaux positifs, ainsi que des aspects négatifs, de même dans chaque corps éthérique se trouvent des centres positifs de force au milieu de la substance négative. L'être humain possède aussi un corps éthérique, positif par rapport au corps physique négatif, qui pousse ce corps à l'action et agit comme force de cohésion, le maintenant en existence.

Quatrièmement : Le corps éthérique de l'homme a sept principaux noyaux d'énergie à travers lesquels s'écoulent diverses sortes d'énergie, produisant son activité psychique. Ces noyaux sont apparentés au système cérébro-spinal, et la base de l'activité psychique ou siège de l'âme se trouve dans la tête. Le principe régissant l'ensemble se trouve donc dans la tête et, de ce centre, tout le mécanisme devrait être dirigé et vitalisé au moyen des six autres centres de force.

Cinquièmement : Certains centres seulement fonctionnent actuellement chez l'homme ; les autres ne sont pas encore éveillés. Chez un être humain devenu parfait, tous les centres sont actifs et amènent un développement psychique parfait et un parfait mécanisme.

[...] Voici les lignes fondamentales de la doctrine orientale.

Il existe une substance universelle, source de tout, si subtile, si affinée qu'elle est vraiment au-delà de ce que l'intelligence humaine peut réellement saisir. Comparés à cette substance, les parfums les plus délicats, l'éclat des rayons du soleil, la gloire pourprée du soleil couchant ne sont que matière grossière et terrestre. C'est "un tissu de lumière" toujours invisible à l'œil humain.

Le terme "substance" qui suggère quelque chose de matériel est mal approprié. Il est bon cependant de le reporter à ses racines latines, "sub" qui signifie dessous et "stare" qui veut dire se tenir. Ainsi donc, la substance est ce qui se trouve au-dessous, ce qui est sous-jacent.

Toute subtile et fugace qu'elle soit, cette substance universelle est cependant, dans un certain sens, plus dense que la matière même. Si l'on pouvait concevoir un agent en dehors de la substance universelle – hypothèse contraire à tous les faits et toutes les possibilités – et si un tel agent cherchait à comprimer la substance universelle ou à l'influencer de quelque autre manière de l'extérieur, on découvrirait alors que la substance est encore plus dense que n'importe quel autre matériel connu.

Inhérente à la substance et formant contrepartie il y a la vie, la vie qui ne cesse jamais. La vie et la substance sont une seule et même chose, à tout jamais inséparables, mais cependant des aspects différents de la même réalité. La vie est l'électricité positive, et la substance, la négative. La vie est dynamique, la substance statique. La vie est activité ou esprit, la substance est forme ou matière. La vie est le père qui engendre, la substance est la mère qui conçoit.

Outre ces deux aspects, vie et substance, il y en a un troisième. La vie est activité théorique ou potentielle ; elle a besoin d'un champ d'action, la substance ; de l'union de la vie et de la substance surgit la flamme de l'énergie active.

Ainsi nous avons une seule réalité la substance universelle et, en même temps, une dualité, la vie et la substance, et une trinité, la vie, la substance et l'activité réciproque qui en résulte, ce que nous appelons conscience ou âme.

Le monde manifesté tout entier provient de l'énergie et des facteurs concomitants, la substance et la conscience. Tout ce que nous pouvons voir, du grain de sable le plus petit à l'immensité des cieux étoilés, du sauvage au Bouddha ou au Christ, est le produit de l'énergie. La matière est l'énergie dans sa forme la plus dense ou la plus basse ; l'esprit est cette même énergie dans sa forme la plus haute ou la plus subtile. La matière est donc l'esprit descendant et dégradé ; réciproquement, l'esprit est la matière ascendante et glorifiée. (*A.A. Bailey – L'Âme et Son Mécanisme /54-57*)

L'espace et la substance sont des termes synonymes ; la substance est l'agrégat de vies atomiques à partir duquel toutes les formes sont construites. C'est un axiome à la fois occulte et scientifique. La substance, cependant, est un concept de l'âme, et elle seule la connaît vraiment. (A.A. Bailey - Rayons et initiations /106)

Irradiation des trois grands Centres

En considérant la sphère de rayonnement de ces trois centres majeurs, il est intéressant de noter que maintenant, et dans le cycle mondial actuel, la radiation la plus puissante et la zone d'influence la plus étendue, sont celles de la Hiérarchie. En dehors du "don de vie" à toutes les formes sur et dans la planète, l'influence ou radiation de Shamballa est restreinte d'une façon définie et consciente, jusqu'au moment où la Hiérarchie et l'humanité pourront y répondre de manière constructive. Il est présent, inutile de le dire, et évoque réponse de ceux qui sont capables de pénétrer dans sa sphère de radiation ; mais le sentiment est que jusqu'à présent beaucoup trop de formes d'expression ne pourraient réagir correctement à l'action du "Destructeur des formes", car il est le plus puissant aspect de ce centre du premier rayon, et celui qui se manifeste en premier lieu, parce que son œuvre doit être accomplie avant que les deux autres aspects de sa forme puissent fonctionner correctement. Le centre appelé humanité a encore une radiation impropre à cause de son développement actuel encore inadéquat ; sa sphère d'influence est relativement limitée, bien que les hommes commencent à travailler extérieurement, dans la direction des règnes subhumains et à attirer le règne des âmes plus intensément que jusqu'ici. La Hiérarchie n'a cependant pas de restrictions intérieures, comme celles que Shamballa s'impose consciemment et délibérément à Lui-même ou qui sont inconsciemment imposées par l'humanité ; tout blocage de la radiation hiérarchique – si je peux employer ce terme – vient des formes auxquelles l'impact de ses radiations est destiné, mais l'influence émanant du triangle central de la Hiérarchie est unique et de grande envergure.

Tout ce que nous considérons ici a lieu à l'intérieur du corps éthérique de la planète, car tous ces centres existent éthériquement, et éthériquement seulement ; ils ne sont pas affectés par le fait que les "unités d'énergie" en Shamballa ou dans la Hiérarchie, fonctionnent ou non dans des véhicules physiques. Certains le font, d'autres pas. Les Vies conditionnantes de ces deux centres travaillent entièrement par des moyens éthériques ; elles manient et contrôlent les énergies ; le centre humain, avec ses "unités d'énergie", travaille aujourd'hui largement sur les plans purement physiques ou dans ce genre de substance que nous appelons "matériel" ; les hommes travaillent avec des formes extérieures, avec des éléments tangibles et avec des facteurs matériels. Les "unités" des autres centres travaillent avec la substance et non avec la matière. Ceci est une distinction intéressante et vitale. La Hiérarchie existe sur le plan bouddhique, le premier des éthers cosmiques, et impressionne de là la matière mentale. Shamballa travaille sur les plans des trois éthers les plus élevés, tandis que l'humanité travaille principalement dans les trois mondes denses du plan physique cosmique. Le

Nouveau Groupe des Serviteurs du Monde comprend des "unités d'énergie" capables de travailler à la fois avec la matière et avec la substance.

Il y a ici une distinction des plus intéressantes rarement comprise. Ésotériquement parlant, le mot "matière" ou matériel est donné à toute forme des trois mondes ; et quoique l'être humain moyen trouve difficile de comprendre que le milieu dans lequel ont lieu les processus mentaux, et celui dont sont faites toutes les formes-pensées soit "matière", vu de l'angle spirituel il en est cependant ainsi. La substance – techniquement parlant et ésotériquement comprise – est en réalité de la matière éthérique cosmique, ou ce qui forme les quatre plans supérieurs dont nos sept plans sont composés. De l'angle humain, l'aptitude à travailler avec et dans la substance éthérique cosmique démontre avant tout que le mental abstrait s'éveille et commence à impressionner le mental concret ; une intuition est une idée revêtue de substance éthérique, et dès qu'un homme répond à ces idées, il peut commencer à maîtriser les techniques de contrôle éthérique.

Tout ceci est en réalité un aspect du grand processus créateur ; les idées, émanant des plans bouddhiques d'existence – le premier ou le plus inférieur des éthers cosmiques – doivent être revêtues de matière des niveaux abstraits du plan mental, puis elles doivent être revêtues de matière du plan mental concret, plus tard de matière de désir, et finalement, si elles vivent assez longtemps, elles assument une forme physique. Une idée venant des niveaux intuitifs de la conscience divine est une idée vraie. Elle est remarquée ou saisie par l'homme qui possède dans son équipement de la substance de même qualité, attendu que c'est la relation magnétique entre l'homme et l'idée qui lui permet de la recevoir. Dans le grand processus créateur, l'homme doit donner forme à l'idée s'il le peut, c'est ainsi que naît l'artiste créateur, ou le créateur humanitaire, et la divine intention créatrice est ainsi secondée. Les idées peuvent cependant être mort-nées ou avorter et ainsi ne pas se manifester. (*A.A. Bailey – Télépathie et le Corps Éthérique/187-90*)

Domination de la substance sur l'esprit

Rien d'autre n'existe que la Hiérarchie qui est un terme qui dénote un progrès continu d'un état d'être et de conscience inférieurs à un état supérieur. Dans chaque cas, c'est l'état de conscience d'un certain être, limité et dominé par la substance. Notez que je dis "substance" et non "forme", car c'est en réalité la *substance* qui domine l'esprit pendant un long, très long cycle de manifestation ; ce n'est pas la matière qui domine, pour la raison que la matière grossière est toujours dominée par les forces qui, ésotériquement, sont considérées éthériques et, par conséquent, comme substance et

non pas comme forme. Souvenez-vous-en toujours, car c'est la clé pour une véritable compréhension de la nature inférieure. (A.A. Bailey –*Le Mirage, Problème Mondial* /128)



N.K. Roerich - Bhagavan 1932

Lion- L'Humanité Une gouverne au Centre

D'une façon générale, nous avons donc dans le monde aujourd'hui les masses sans intelligence qui deviennent rapidement conscientes d'elles-mêmes sous la pression de la vie moderne et des systèmes modernes d'éducation. Deuxièmement, nous avons les penseurs vraiment conscients, ou les hommes qui ont assumé la direction du monde et pris les places prédominantes dans les affaires mondiales, par la puissance de leur pensée, la force et le magnétisme de leur personnalité. Par la clarté de leur pensée dans les domaines qu'ils ont choisis, ils dominent les masses mais ils dominent dans un sens séparatif. Les masses qu'ils dirigent peuvent être divisées en deux parties : une minorité agitée, vive, mécontente et intelligente (minorité représentant environ quarante pour cent de l'ensemble) ; le reste, soit soixante pour cent se compose des masses qui ne pensent pas, qui sont un peu au-dessus du niveau de l'animal émotif. Elles vivent, travaillent, souffrent et luttent mais elles n'ont aucune idée réelle de ce que cela signifie ou vers quoi, en tant que race, elles se dirigent.

Avec celles-là, il n'y a que peu de choses que l'on puisse encore faire. Avec les quarante pour cent, cependant, bien des choses pourront être accomplies lorsque le *Nouveau Groupe des Serviteurs du Monde* sera suffisamment cohérent. Il faut également noter les idéalistes et les travailleurs du monde qui se sont consacrés à quelque idéal qui leur paraît incarner tout ce qui est désirable et capable de résoudre les problèmes tels qu'ils les voient autour d'eux. Dans ce groupe, nous pouvons placer les chefs et les dictateurs du monde actuel, peu importe le nom qu'ils se donnent. Que leurs méthodes ne soient pas recommandables, bien entendu, cela est exact, mais relativement peu important. A tort ou à raison, ils travaillent sous l'inspiration d'une idée ; ils provoquent des changements bien déterminés dans l'esprit de leurs compagnons et dans les conditions mondiales ; ils évoquent une réponse mentale de la part du public et du monde. Ainsi, le monde contracte une dette à leur égard, du fait qu'ils inaugurent des changements qui modifient le rythme mondial et accélère son mouvement.

Ils nous préparent donc pour les changements encore plus révolutionnaires du nouvel âge. Certains d'entre eux se trouvent faire partie du Nouveau Groupe des Serviteurs du Monde.

Les Membres du Nouveau Groupe des Serviteurs du Monde soutiennent les idéaux suivants.

1. *Ils croient en un gouvernement intérieur mondial et en un plan évolutif qui émerge.* Ils peuvent en voir les signes au cours des âges. Qu'ils expriment la signification de ce gouvernement intérieur mondial et de la Hiérarchie planétaire en des formes qui diffèrent.

2. *Ils cultivent fermement un esprit international de bonne volonté et à cela ils consacrent tous leurs efforts.* Ils évitent toutes les causes de dissension, les considérant comme secondaires étant

donné le point évolutif atteint par la race et ils sont convaincus qu'un inévitable changement pour le mieux se prépare.

3. *Ils cherchent aussi à enseigner le fait que les nombreuses expériences nationales, religieuses et sociales ne sont que des modes d'expansion, des façons de croître et des leçons nécessaires. (A.A. Bailey – Psychologie Ésotérique 2 /657-59)*

Sources d'énergie dans lesquelles puiser pour le NGSM

Le pouvoir que détiendra un jour *le Nouveau Groupe des Serviteurs du Monde* proviendra de deux sources. ***D'abord le centre intérieur*** ou *le gouvernement mondial* subjectif dont les membres sont responsables de la diffusion des idéaux et des idées qui ont conduit l'humanité en avant au cours des âges. Ce centre intérieur a toujours existé et les grands chefs de la race, dans chaque domaine, ont été en rapport avec lui.

Les grands idéalistes et les travailleurs du monde (tels que le Christ et son frère éminent le Bouddha, et les autres travailleurs moins importants tels que Platon, Spinoza, Abraham Lincoln ou Florence Nightingale) ont tous été associés à ce centre. La gamme des associés du centre est immense et les catégories auxquelles ils appartiennent sont nombreuses, mais tous se sont distingués par un travail désintéressé en vue de l'amélioration des conditions d'existence des hommes et par leur amour pour leurs compagnons. *Tous cependant ont puisé leur lumière et leur inspiration de ce point central et de ce foyer.* Les membres de ce gouvernement peuvent, soit vivre dans des corps physiques, soit être désincarnés.

[...] Ces grandes âmes se distinguent essentiellement par le fait qu'elles ne croient pas à la limitation du mental et qu'elles sont si inclusives que pour elles il n'existe aucune distinction raciale ni aucune différence religieuse.

La seconde source, d'où le *Nouveau Groupe des Serviteurs du Monde* tirera son pouvoir, sera constituée par ***les hommes de bonne volonté*** se trouvant dans le monde à n'importe quel moment. Ils seront capables de mettre en action n'importe quand le poids si considérable de leurs idées et une opinion publique d'une telle importance qu'ils seront, en définitive, en mesure d'influencer nettement les affaires du monde. Un de leurs rôles sera de mettre en rapport entre eux les hommes ayant des idéaux similaires et aussi de diriger et de stimuler leurs efforts. *(A.A. Bailey – Psychologie Ésotérique 2 /663-64)*

Acceptation du gouvernement intérieur de la planète comme une réalité de fait.

Pour la Hiérarchie spirituelle, le Plan implique des mesures ou des circonstances qui pourront élever et étendre la conscience de l'humanité, donc permettre aux hommes de découvrir les valeurs spirituelles, par eux-mêmes, et de faire les changements nécessaires de leur libre arbitre, engendrant ainsi l'amélioration souhaitée de l'environnement, conforme au développement de la reconnaissance spirituelle

[...] **La méthode de la Hiérarchie** est de travailler par l'intermédiaire d'individus et de groupes, pour engendrer une reconnaissance spirituelle si générale que, partout, *les hommes accepteront le fait du gouvernement intérieur de la planète comme une réalité de fait* et travailleront ensemble à la fondation du royaume de Dieu sur terre en manifestation objective – et non dans quelque vague paradis, à une date lointaine. [...]

Donc, que tous ceux qui travaillent et luttent pour le bien de l'humanité et sous la direction de la Hiérarchie reprennent cœur et courage. Non seulement la Hiérarchie demeure (comme je vous l'ai souvent dit), mais elle se rapproche chaque jour et chaque année davantage de l'humanité. On peut ressentir aujourd'hui de bien des façons, le pouvoir de l'unité spirituelle et concentrée de la Hiérarchie. Ce pouvoir est en grande partie responsable de l'effort patient de tous les travailleurs humanitaires, et de tous ceux qui gardent la vision de l'unité, malgré de grandes difficultés, et en dépit de l'épuisement, de la léthargie et du pessimisme, que des conditions trop rudes pour l'endurance humaine ont imposées au mental des hommes. La Hiérarchie demeure et travaille. Les Maîtres œuvrent selon le Plan, Plan qui est fondé sur l'histoire passée de la race humaine et dont on peut suivre la trace dans l'histoire présente ; Plan qui a rendu nécessaire, à cause de l'égoïsme humain, l'horreur de la guerre (1914-1945) ; Plan qui, aujourd'hui, peut faire et fera un pont au-dessus du gouffre qui sépare le passé matériel, égoïste, et peu satisfaisant, de l'avenir nouveau qui se manifestera principalement en unité mondiale, qui avec fermeté et savoir-faire, substituera les valeurs spirituelles à celles qui, jusqu'ici, dominaient. (*A.A. Bailey –Extériorisation de la Hiérarchie /670-73*)

Méthode de gouvernement

Le travail à accomplir (service dans le domaine politique) [...] c'est de loin le plus difficile de tous, car, à différents points de vue, il est beaucoup moins avancé. Ceci est dû à deux faits :

1. La masse des hommes est encore relativement si peu évoluée que la tâche de ce groupe de travailleurs doit nécessairement dépendre de la réussite du travail d'éducation du monde. Les idéaux

et les points de vue du quatrième groupe et de tous les groupes semblables, où qu'ils soient, illustreront ce travail.

2. Il y a très peu de personnes qui soient véritablement du premier rayon à l'heure actuelle sur la planète ; lorsqu'elles s'y trouvent, leur travail se révèle forcément être destructeur, vu le manque d'évolution des masses humaines. C'est la raison pour laquelle les révolutions ne peuvent que rarement, ou même jamais, se faire sans effusion de sang, car les idées prévues doivent être imposées aux masses et ne sont pas immédiatement reconnues et adoptées par les masses ; elles provoquent des réactions contraires qui incitent ceux qui détiennent l'autorité à une activité mauvaise. Les idées ci-dessus devraient susciter en vous de profondes réflexions.

N'oublions pas que l'objectif de toute vraie domination gouvernementale est la synthèse juste, conduisant à une activité de groupe, intérieure et nationale, correcte. Il y a deux problèmes à résoudre. Tout d'abord, nous avons le problème du genre d'autorité qui doit être reconnu par le peuple ; deuxièmement, nous avons le problème des méthodes à employer pour que les mesures autoritaires choisies soient observées, soit par une règle imposée, soit que leur nature incite à une coopération généreuse et reconnue. Entre ces deux manières d'opérer, il existe beaucoup de variantes, bien que le système de coopération offerte volontairement par une majorité intelligente, n'ait encore jamais existé. Pourtant nous nous avançons vers cet état de conscience mondiale et nous sommes sur la voie qui mène à son expérimentation.

Permettez-moi de vous indiquer ici certains des modes de gouvernement que l'on a tentés et que l'on expérimentera dans l'avenir.

1. *Le gouvernement par une Hiérarchie spirituelle reconnue.* Cette Hiérarchie sera reliée à la masse des hommes par une chaîne d'hommes et de femmes évolués, qui joueront le rôle d'intermédiaires entre le corps spirituel gouvernant et le peuple orienté vers un monde de valeurs correctes. Cette forme de gouvernement mondial se présentera dans un avenir indéterminé. Lorsqu'il sera possible de gouverner ainsi, la Hiérarchie planétaire se verra beaucoup approchée de la terre et il y aura alors des milliers d'hommes et de femmes en contact avec son organisation, car ils seront assez développés pour être sensibles à ses pensées et à ses idées.

2. *Le gouvernement par une oligarchie d'hommes au mental illuminé,* reconnus comme tels par tous les penseurs, et donc choisis par eux pour gouverner. Ils gouverneront en éduquant les penseurs quant aux idées de groupe et leur application correcte. Le système d'éducation qui prévaudra alors sera utilisé comme moyen d'atteindre les masses afin qu'elles s'alignent sur les idées majeures, cela non par la force, mais par la juste compréhension, l'analyse, la discussion et l'expérimentation. Assez

curieusement, (du point de vue de beaucoup de gens) la Hiérarchie spirituelle travaillera alors en grande partie par l'intermédiaire des hommes de science qui, à ce moment-là, seront convaincus du fait de l'existence de l'âme, utiliseront avec sagesse les forces de l'âme et de la nature, et constitueront un corps d'occultistes de liaison.

3. *Le gouvernement par une vraie démocratie.* De nouveau, ceci sera rendu possible par un emploi correct des systèmes d'éducation et par l'entraînement suivi du peuple à reconnaître les valeurs plus élevées, le point de vue plus correct, l'idéalisme plus noble ainsi que l'esprit de synthèse et l'unité dans la coopération. L'unité dans la coopération diffère de l'unité imposée en ce que l'esprit subjectif et la forme objective fonctionnent vers une fin unique reconnue. A l'heure actuelle, la vraie démocratie est inconnue et la masse dans les pays démocratiques, est autant à la merci des politiciens et des forces de la finance que les peuples sous la dictature, éclairée ou non. Ces derniers pourraient être considérés comme des idéalistes égoïstes. Toutefois je voudrais que vous notiez ici le mot "idéaliste". Quand, dans le monde, il y aura plus de gens vraiment éveillés et qui pensent, nous verrons la purification du domaine politique, l'assainissement de nos méthodes de représentation et le peuple plus exigeant dans les comptes qu'il demandera à ceux qu'il a choisis pour le gouverner. Il devra exister plus tard une coordination plus étroite entre le système d'éducation, le système légal et le gouvernement, le tout étant dirigé vers un effort de mise en œuvre des idéaux les plus élevés des penseurs de l'époque. Cette période n'est pas aussi éloignée que vous l'imaginez, spécialement si le premier geste dans cette direction est fait par le ***nouveau groupe des serviteurs du monde.***

Cette première démarche implique une juste compréhension de la bonne volonté. Ces trois systèmes, qui sont les trois principaux systèmes, correspondent aux trois rayons majeurs, synthèse, idéalisme et intelligence, qui ne sont que d'autres noms des rayons de Volonté ou Pouvoir, Amour-Sagesse et Intelligence active.

4. *Le gouvernement par la dictature.* Ce type de gouvernement a trois subdivisions possibles :

a. Le gouvernement d'une monarchie habituellement limité aujourd'hui par la volonté du peuple, ou plutôt par les politiciens de l'époque, mais symbolisant l'ultime autorité de la Hiérarchie sous la royauté du Seigneur du Monde.

b. Le gouvernement par le chef d'un pays démocratique, habituellement appelé président, ou par un homme d'état (quelle que soit l'appellation choisie par lui) qui, fréquemment, est un idéaliste, bien que limité par l'imperfection de la nature humaine, par la période où il vit, par ses conseillers, par la corruption et l'égoïsme généralisés. Une étude des hommes qui ont occupé ces postes, faite

par quelqu'un de neutre et d'impartial, prouverait généralement qu'ils ont exercé ces fonctions sous l'influence de quelque idée, intrinsèquement bonne en soi, (quelle qu'en ait été l'application) de conception avancée, et appartenant à l'ère nouvelle d'alors. Ceci les rattache au deuxième rayon.

c. Le gouvernement par des dictateurs, animés par un principe qui n'est pas un idéal de l'ère nouvelle se faisant jour à leur époque particulière, mais un idéalisme d'une espèce plus matérielle, un idéalisme du présent, généralement reconnu. Habituellement ils ne sont pas réactionnaires, ni ne se trouvent parmi les individus intuitifs de leur époque ; ils prennent ce qui est enraciné, établi et facilement disponible, et grâce aux penseurs de l'époque, le déforment et lui impriment un objectif matériel, national et égoïste. Ils l'imposent ainsi aux masses par la peur, la violence et des promesses matérielles. Ils appartiennent donc pratiquement aux méthodes de travail du troisième rayon, car ils sont intelligents, pleins de ressources, et capables de créer matériellement. Le vrai idéalisme qui doit comporter des modèles de l'âge nouveau et une stimulation religieuse fait défaut dans leur technique. Néanmoins, ils font faire à l'humanité un pas en avant, car ils ont un effet de masse en suscitant la pensée et quelquefois la résistance, comme conséquence de cette pensée. (*A.A. Bailey – Extériorisation de la Hiérarchie/50-53*)

Les grandes idées dans le monde d'aujourd'hui

Les idées qui prédominent dans le monde aujourd'hui, peuvent être classées en cinq catégories, que vous feriez bien d'avoir présentes à l'esprit :

1. *Les anciennes idées héréditaires* qui ont contrôlé la vie de l'humanité pendant des siècles, l'agression pour la conquête et l'autorité d'un homme, d'un groupe ou d'une église qui représentent l'État. Pour des fins politiques de tels pouvoirs peuvent agir dans les coulisses, mais leurs principes et leurs motifs sont facilement reconnaissables : l'ambition égoïste et l'autorité imposée par la violence.

2. *Les idées relativement nouvelles, telles que le Nazisme, le Fascisme et le Communisme*, bien qu'elles ne soient pas aussi neuves qu'on le croit généralement Elles sont semblables sur un point important : seul l'État ou la communauté d'êtres humains ont de l'importance, tandis que l'individu n'en a aucune ; il peut être sacrifié à tout moment pour le bien de l'État, ou soi-disant, dans l'intérêt général.

3. *L'idée, ni vieille ni particulièrement nouvelle, de démocratie*, dans laquelle (en principe mais non en fait) le peuple gouverne et où le gouvernement représente la volonté du peuple.

4. *L'idée d'un état mondial divisé en grandes sections.* C'est le rêve d'un petit nombre d'esprits inclusifs ; rêve que beaucoup jugent prématuré, l'humanité n'étant pas encore prête. C'est vers cela que tend le monde entier en dépit de ses multiples *idéologies*, chacune combattant pour la suprématie et oubliant le fait important que toutes ces idéologies peuvent convenir pour un temps aux groupes et aux nations qui les ont adoptées. Mais aucune d'entre elles n'est susceptible d'être universellement appliquée, et je dis cela aussi bien pour la démocratie que pour les autres régimes. Selon toute probabilité ces idéologies conviennent aux nations qui les acceptent, et modèlent leur vie nationale d'après leurs principes. Elles ne sont que des formules politiques transitoires dans cette période de transition entre l'Ère des Poissons et l'Ère du Verseau, et ne sauraient durer d'une façon permanente. Rien encore n'est permanent. Lorsque la stabilité sera atteinte, l'évolution cessera et le Plan de Dieu sera parachevé. Et alors ? La plus grande de toutes les révélations surviendra à la fin de cette période mondiale, lorsque l'intellect, l'intuition et la conscience de l'âme auront atteint le point qui en rendra possible la compréhension.

5. *L'idée d'une Hiérarchie spirituelle* qui gouvernera les peuples dans le monde entier et qui incorporera les meilleurs éléments des régimes monarchique, démocratique, totalitaire et communiste. *La plupart de ces groupes d'idéologies contiennent à l'état latent des éléments de beauté, de force et de sagesse, et peuvent apporter une contribution valable à la formation du monde de demain.* Chacun de ces groupes verra en fin de compte sa contribution incorporée sous le contrôle de la Hiérarchie des Seigneurs de Compassion et des Maîtres de Sagesse. La restauration de l'ancien contrôle par les forces spirituelles, comme au temps des Atlantes, est encore à venir, mais l'Ere du Verseau reverra ce guidage spirituel et intérieur sur un tour plus élevé de la spirale. (A.A. Bailey –*La Destinée des Nations/8-10*)

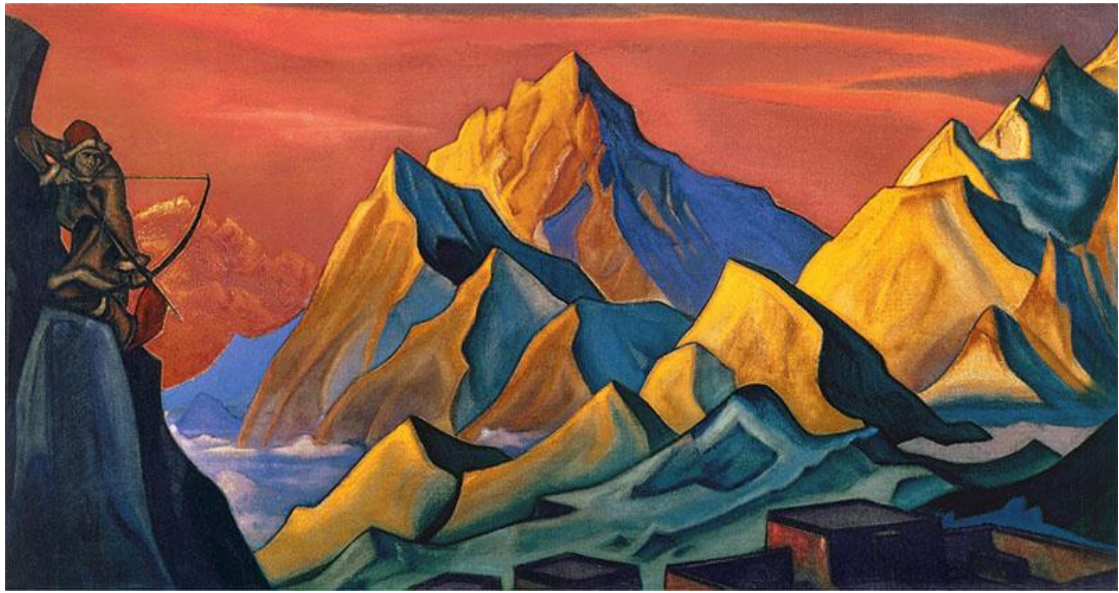

N.K. Roerich - Message de Shamballa 1946

Vierge- L'Humanité Une nourrit et manifeste le Christ

L'esprit et la matière se rencontrent, et l'univers manifesté naît. L'amour est toujours "productif", et la Loi d'attraction est riche en résultats. L'homme et Dieu s'unirent sous la même grande Loi et ce fut la naissance du Christ, garantie de la divinité de l'humanité et démonstration du fait. L'homme individuel et son âme essaient aussi de s'unir, et lorsque cet événement sera accompli, le Christ naîtra dans la caverne du cœur, et se manifestera dans la vie journalière avec une puissance croissante. C'est pour cela que l'homme meurt journallement, afin que le Christ puisse être vu dans toute Sa gloire.



Le sexe est le symbole de toutes ces merveilles. Dans l'homme lui-même le grand drame du sexe s'accomplit deux fois [...] dans son corps et dans sa personnalité.

[...] Nous savons que deux fusions doivent se produire, et en elles nous devons voir deux promulgations du processus sexuel symbolique, et deux événements symboliques qui extériorisent un événement spirituel, et qui dépeignent à l'homme son but spirituel ainsi que le grand objectif de Dieu dans le processus évolutionnaire.

Premièrement, les énergies qui sont en dessous du diaphragme doivent être élevées et unies à celles qui se trouvent au-dessus. Nous ne nous occuperons pas ici des processus et des règles qui gouvernent cette action, sauf pour un cas : celui de l'élévation de l'énergie du centre sacré vers le centre de la gorge, ou transmutation du processus de reproduction et de création physique en celui d'activité créatrice de l'artiste dans l'un des domaines de l'expression créatrice. Par l'union des énergies de ces deux centres, nous atteindrons cette étape de notre développement, dans laquelle nous pourrons engendrer les enfants de notre mental et de notre savoir. En d'autres termes, là où il y a véritable union des énergies supérieures et inférieures, nous verrons apparaître la beauté dans la forme, l'incorporation d'un certain aspect de vérité dans une expression appropriée, et de ce fait, l'enrichissement du monde.

Où se réalise cette synthèse, le véritable artiste créateur commence à fonctionner. La gorge, organe du "Mot", exprime la vie et manifeste la gloire et la réalité qui se trouve derrière. Tel est le symbolisme qui se trouve derrière l'enseignement de la fusion des énergies inférieures avec les supérieures, et c'est de cela que le sexe, sur le plan physique, est le symbole. Aujourd'hui, l'humanité devient rapidement plus créatrice, parce que la transfusion des énergies progresse, grâce aux nouvelles impulsions. Lorsque nous aurons développé dans l'homme le sens de la pureté, et fortifié

en lui le sens de la responsabilité, ainsi que l'amour de la beauté et de la couleur, à mesure que ses idées progressent, nous verrons un rapide accroissement de cette élévation des énergies inférieures et leur union avec les supérieures. De ce fait l'embellissement du Temple du Seigneur sera fortement accéléré.

Cela se poursuivra très rapidement au cours de l'âge du Verseau. La majorité des individus vit encore aujourd'hui "en dessous du diaphragme" ; les énergies de ces individus sont tournées vers l'extérieur, dans le monde matériel et prostituées à des fins matérielles. Dans les prochains siècles, cela sera corrigé ; leurs énergies seront transformées et purifiées, et les hommes commenceront à vivre "au-dessus du diaphragme". Ils pourront alors exprimer les puissances du cœur aimant, de la gorge créatrice et de la volonté divinement ordonnée de la tête. Le sexe, sur le plan physique, est le symbole de cette relation entre l'inférieur et le supérieur.

Mais dans la tête de l'homme lui-même survient aussi un merveilleux événement symbolique. Dans ce vivant organisme s'accomplit un drame par lequel l'être purement humain s'unit à la divinité. Le grand drame final de l'union mystique entre Dieu et l'homme, et entre l'âme et la personnalité se joue. Selon la philosophie orientale, il y a dans la tête de l'homme deux grands centres d'énergie. L'un d'eux, le centre qui se trouve entre les sourcils, réunit et fusionne les cinq types d'énergie qui lui sont transmis : l'énergie des trois centres sous le diaphragme, celles du centre de la gorge et du centre du cœur. L'autre, le centre de la tête, est éveillé par la méditation, le service et l'aspiration, et c'est par ce centre que l'âme établit son contact avec la personnalité. Ce centre de la tête est le symbole de l'esprit, ou aspect masculin positif, tandis que le centre entre les sourcils est le symbole de la matière, de l'aspect féminin négatif.

Deux organes physiques sont en connexion avec ces vortex de force : le corps pituitaire et la glande pinéale. Le premier est négatif, le second est positif. Ces deux organes sont les correspondances supérieures des organes masculins et féminins de la reproduction physique. Lorsque l'âme commence à devenir plus puissante dans la vie mentale et émotionnelle de l'aspirant, son influence se déverse avec une puissance plus grande dans le centre de la tête. Lorsque l'homme agit sur sa personnalité, la purifiant, la pliant au service de la volonté spirituelle, automatiquement il élève les énergies des centres du corps vers le centre situé entre les sourcils. Finalement, l'influence de chacun de ces deux centres grandit, devient de plus en plus étendue, jusqu'à ce que leurs vibrations respectives entrent en contact l'une avec l'autre, et créent un champ magnétique, d'où la lumière jaillit aussitôt. Le Père-Esprit et la Mère-Matière s'unissent et le Christ naît. "A moins qu'un homme ne naisse de nouveau, il ne peut voir le royaume de Dieu" dit le Christ. Ceci est la seconde

naissance, et à partir de ce moment, la vision apparaît et grandit. (A.A. Bailey – *Psychologie Ésotérique* 1/288-91)

L'Initiation de la Naissance

Le Message de la naissance du Christ sonne toujours nouveau mais n'est pas compris de nos jours. Pendant l'Ère du Verseau, dans laquelle nous entrons rapidement, l'accent passera de Bethléem à Jérusalem, du Sauveur Enfant au Christ Ressuscité. L'Ère des Poissons a vu, pendant deux mille ans, la diffusion de la lumière ; l'Ère d Verseau verra l'Ascension dans la Lumière. De l'une comme de l'autre le Christ est le symbole éternel.

L'ancienne histoire de la Naissance deviendra universelle et sera considérée comme l'histoire de chaque disciple et de chaque initié prenant la première initiation et devenant, en son temps et place, un serviteur et un porteur de lumière. Au cours de l'Ère du Verseau, deux développements importants auront lieu :

1. L'Initiation de la Naissance conditionnera partout la pensée et l'aspiration humaines.
2. La religion du Christ Ressuscité et non du Christ Nouveau-né ou du Christ Crucifié sera la note dominante. (A.A. Bailey – *La Destinée des Nations*/149)

L'humanité ne connaît pas la merveille de ce qu'elle préserve et nourrit.

L'homme est une entité vivante, un fils conscient de Dieu (une âme) occupant un corps animal. Le point important est là. De ce fait il constitue un lien. Il réunit en lui les résultats du processus évolutionnaire qui s'est poursuivi au cours des âges écoulés, et il met en contact avec ce résultat de l'évolution, un facteur nouveau, celui d'un aspect individuel qui se soutient lui-même et se connaît lui-même. C'est la présence de cet aspect qui différencie l'homme de l'animal. C'est cet aspect qui, dans l'humanité, amène la conscience de l'immortalité, la soi-connaissance consciente et un centrage sur soi-même qui permet à l'homme de paraître comme l'image de Dieu. C'est ce pouvoir inné et caché qui donne à l'homme la capacité de souffrir comme aucun animal n'en est capable, mais qui lui confère en même temps la possibilité de recueillir les bénéfices de cette expérience dans le domaine de l'intellect.

Cette même capacité travaille à l'état embryonnaire dans le règne animal en ce qui concerne les instincts. C'est cette propriété particulière, propre à l'humanité qui confère à celle-ci le pouvoir de pressentir l'idéal, de comprendre la beauté, de réagir sensitivement à la musique, de jouir de la couleur et de l'harmonie. C'est ce divin quelque chose qui fait de l'humanité le fils prodigue, déchiré

entre le désir pour la vie du monde, pour les possessions et l'expérience, et le pouvoir d'attraction de ce centre ou foyer d'où il est venu. [...]

L'humanité est la gardienne du mystère caché, et la difficulté consiste dans le fait que, ce que l'homme voile au monde est aussi caché pour lui-même. Il ne connaît pas la merveille qu'il conserve et nourrit. L'humanité est la dépositaire du trésor de Dieu (ceci est le grand secret maçonnique), parce que ce n'est que dans le règne humain, ainsi que les ésotéristes le savent depuis longtemps, que se trouvent, dans leur pleine floraison et ensemble, les trois qualités divines. En l'homme, Dieu le Père a caché le secret de la vie ; en l'homme, Dieu le Fils a mis au secret les trésors de sagesse et d'amour ; en l'homme, Dieu le St-Esprit a implanté le mystère de la manifestation.

C'est l'humanité, et l'humanité seule, qui peut révéler la nature de Dieu et de la vie éternelle. C'est à l'homme qu'est donné le privilège de révéler la nature de la conscience divine, et de dépendre, devant les yeux des fils de Dieu (rassemblés au conclave final précédant la dissolution) ce qui était caché dans le Mental de Dieu. D'où cette injonction qui nous est faite aujourd'hui (selon les paroles du grand instructeur chrétien) de posséder en nous-mêmes "le mental du Christ". Ce mental doit habiter en nous et se révéler dans la race humaine en une plénitude toujours plus grande. A l'homme est confiée la tâche d'élever la matière jusqu'aux cieux et de glorifier, comme il doit l'être, le côté formel de la vie, au moyen de la manifestation consciente de ses pouvoirs divins.

Décrire adéquatement la merveille et la destinée du règne humain est au-delà de mes pouvoirs et de la capacité de toute plume humaine, quelque grande que puisse en être la réalisation d'un homme ou sa réponse à la beauté du monde de Dieu. La divinité doit être vécue, exprimée et manifestée pour être comprise. Dieu doit être aimé, connu et révélé dans le cœur et dans le cerveau de l'homme, pour être saisi intellectuellement.

La hiérarchie des mystiques, des connaisseurs et des adorateurs de Dieu manifeste aujourd'hui cette vérité dans le monde du plan mental et du plan émotionnel. Mais l'heure est maintenant venue, où la manifestation de cette réalité peut, pour la première fois et en vérité, se manifester sur le plan physique, en une forme de groupe organisé, au lieu de l'être par l'instrument d'un petit nombre de fils inspirés de Dieu, qui se sont, dans le passé, incarnés pour être la garantie des possibilités futures. La Hiérarchie des Anges et des Saints, des Maîtres, des Rishis et des Initiés, peut commencer maintenant à s'organiser en une forme matérielle sur la terre, parce qu'aujourd'hui l'idée de groupe gagne rapidement du terrain et que la nature de l'humanité est mieux comprise. L'Église du Christ, jusqu'ici militante mais invisible, peut maintenant peu à peu se matérialiser et devenir l'Église visible et triomphante.

Telle est la gloire qui s'annonce dès l'âge du Verseau, telle est la prochaine révolution du cycle de l'évolution et telle est la tâche de l'avenir immédiat. Le véritable drame de cette triple relation (dont le sexe physique n'est, comme nous l'avons vu, qu'un symbole) se jouera sur une large échelle dans la vie de l'aspirant moderne au cours des cinquante prochaines années. Nous verrons ce qui est appelé symboliquement "la naissance du Christ", ou la seconde naissance, se faire dans beaucoup d'existences, ce qui provoquera sur terre la formation d'un grand groupe de nouveaux nés spirituels. Ce seront ceux qui auront unis en eux-mêmes, consciemment, les deux aspects, celui de l'âme, et celui du corps, et qui ont consommé ainsi le "mariage mystique". Le rassemblement de ces événements individuels engendrera une activité de groupe de même nature, et nous verrons, sur le plan physique, l'émergence du "corps du Christ" et l'apparition de la Hiérarchie manifestée. C'est ce qui advient aujourd'hui et tout ce que nous voyons se passer autour de nous dans le monde, représente les douleurs et le travail qui précèdent cette glorieuse naissance.

Nous nous trouvons maintenant au cours de cette consommation. C'est de là que proviennent les difficultés et les agonies manifestées dans la vie de tout véritable disciple, qui, incarnant symboliquement en lui-même les deux aspects : père – mère, esprit – matière, a nourri le Christ – enfant pendant la période de gestation et donne maintenant naissance au Christ dans l'étable animale et dans la crèche du monde. C'est dans la somme totale de l'accomplissement général et par l'action du groupe tout entier que le Christ apparaît de nouveau sur la terre, incarné cette fois dans la multitude et non plus dans une seule personnalité. Cependant chaque membre du groupe est un Christ en manifestation, et tous ensemble présentent le Christ au monde, et constituent un canal pour la force et la vie du Christ.

En vérité, nous progressons de gloire en gloire. La gloire passée de l'individualisation s'efface devant celle de l'initiation. La gloire de la soi-conscience émergeant lentement, est perdue de vue dans la merveille de la conscience de groupe de la race. C'est ce que la plupart des penseurs et des travailleurs d'aujourd'hui désirent le plus ardemment. La gloire que l'on peut voir luire faiblement dans l'humanité ainsi que la faible lumière qui scintille dans la forme humaine, doivent être remplacées par la radiance qui est la gloire du fils développé de Dieu. Il ne faut qu'un petit effort, et la démonstration d'un pouvoir toujours présent, pour rendre ceux qui se trouvent maintenant sur le plan physique de l'expérience, capables de manifester la lumière radiante ; et pour établir sur la terre une grande station de lumière qui illuminera toute la pensée humaine. (*A.A. Bailey – Psychologie Ésotérique I/311-14*)

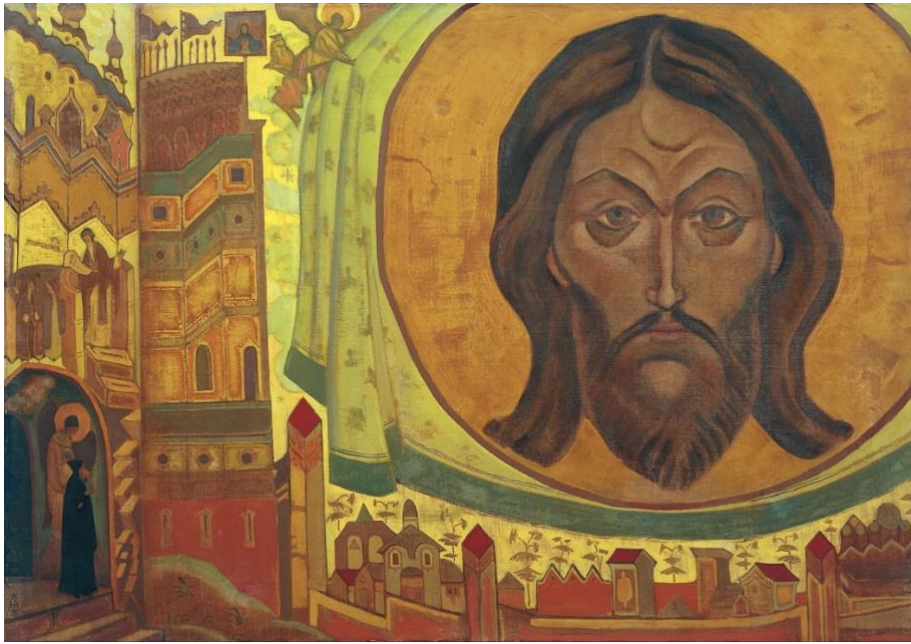

N.K. Roerich - Et nous voyons 1922

Balance- L'Humanité Une équilibre Esprit et Matière

L'expérience (des opposés) provient de l'incapacité de l'âme distinguer entre le moi personnel et le purusha (ou esprit). Les formes objectives existent en vue de l'utilisation (et l'expérience) de l'homme spirituel. Par la méditation sur ce fait survient la perception intuitive de la nature spirituelle.



[...] le sentier étroit où l'on doit marcher entre les couples de contraires (par la pratique de la discrimination et de l'impassibilité) est le sentier de l'équilibre et de la pondération, le noble sentier médian. Ce sutra a le caractère d'un commentaire sur ce stade d'expérience de l'âme et il s'en dégage les enseignements suivants :

Premièrement : que la raison qui nous porte à affronter les couples de contraires et à opter si souvent pour une ligne d'activité ou d'attitude mentale suscitant en nous le plaisir ou la peine, est le fait de notre incapacité à établir une distinction entre les natures inférieure et supérieure, entre le soi personnel (fonctionnant comme une unité physique, émotive et mentale) et l'esprit divin qui se trouve en chacun de nous. Nous nous identifions avec l'aspect forme et non avec l'esprit. Nous nous sommes, au cours d'âges sans nombre, considérés nous-mêmes comme étant le non-soi et nous avons oublié notre filiation, notre unité avec le père, et le fait que nous sommes en réalité le Soi, résidant à l'intérieur.

Secondement : que le but de la forme consiste simplement à rendre le soi apte à prendre contact avec des mondes qui seraient autrement fermés pour lui, d'atteindre à la parfaite connaissance du royaume du Père en toutes ses parties constituantes, et de se manifester ainsi en tant que fils de Dieu pleinement conscient. A travers la forme l'expérience s'acquiert, la conscience s'éveille, les facultés s'épanouissent et les pouvoirs se développent.

Troisièmement : que si ce fait est intellectuellement saisi et intérieurement médité, la conscience de son identité avec la nature spirituelle se développe chez l'homme, en même temps qu'il établit une distinction entre lui et sa forme. Il se sait être, en vérité, non la forme, mais l'habitant intérieur,

non le soi matériel, mais le soi spirituel ; non les différents aspects, mais l'Un unique ; et le grand processus de libération va ainsi de l'avant. L'homme devient ce qu'il est et cette réalisation résulte de la méditation sur l'âme intelligente, l'aspect médian, le principe christique qui relie le Père (l'esprit) à la Mère (la matière).

On peut alors voir à nouveau la grande triade :

1. Le Père, ou esprit, celui qui se manifeste, qui crée, qui réside à l'intérieur.
2. Le Fils qui révèle, médite et relie l'aspect supérieur à l'aspect inférieur.
3. Le Saint-Esprit adombrant la Mère ; la substance matérielle intelligente, qui fournit les formes à travers lesquelles s'acquiert l'expérience et se poursuit le développement.

L'entité qui fait l'expérience, qui incarne et réalise l'expression divine au moyen de la forme, c'est l'âme, le soi, l'homme spirituel conscient, le Christ intérieur. (A.A. Bailey – *La Lumière de l'Âme* /320-22)

L'impulsion qui est la base de la *Loi de Périodicité* et qui a pour résultat l'incarnation cyclique de tous les Êtres. Cette impulsion se manifeste en trois cycles ou en trois révolutions de la roue de l'Existence.

- a. L'activité qui produit l'involution, ou immersion de la Vie ou Esprit dans la matière.
- b. L'activité qui produit l'équilibre de ces deux forces, la matière et l'Esprit ou manifestation, ou processus d'évolution.
- c. L'activité qui retire l'énergie centrale de la forme qui a répondu et produit l'obscurisation. (A.A. Bailey – *Traité sur le Feu cosmique*/1029)

L'équilibre comme voie de réalisation pour l'individu et les groupes

[Compte tenu de ces prémisses]. Je voudrais ajouter un mot d'avertissement ...

Premièrement, ne vous attachez pas à la forme, quelle qu'elle soit. Toutes les formes ne sont que des expériences ; elles atteignent un point d'équilibre, puis sont détruites ou vivifiées.

Deuxièmement, rappelez-vous que toutes les personnalités (la vôtre incluse) ont leurs périodes de flux et de reflux, selon la loi. Les périodes de déclin, quand il s'agit de gens qui ont une situation importante, causent parfois de la consternation à ceux qui regardent à la personnalité et non au Dieu intérieur dans le cœur.

Troisièmement, de même que, dans la vie de l'individu, il y a des périodes où la vision est obscurcie, pendant lesquelles on chemine dans la vallée, où la lumière ne pénètre pas, où la lumière

des étoiles arrive à peine à travers le brouillard, ainsi en est-il des groupes. Mais rappelez-vous qu'après avoir traversé la vallée, commence, pour les aspirants et les groupes vraiment spirituels, l'ascension de la Montagne de l'Initiation. A l'obscurité succède la vision, après la nuit, vient le jour. Dans les grands cycles affectant les groupes cosmiques, le même phénomène se vérifie ; il en va de même des cycles mineurs jusqu'aux groupes des vies microscopiques existant dans les véhicules de l'homme. C'est un fait très important.

Quatrièmement, ne vous laissez pas aller au découragement. Il est dû à trois causes.

Il est dû surtout à *la diminution de la vitalité de l'organisme physique*. Dans ce cas, l'effort que le corps astral exige du physique, et auquel ce dernier cherche à répondre avec efficacité, produit le découragement. Celui-ci concerne souvent ceux qui ont une structure physique plutôt fragile. Le remède n'est-il pas évident ? Le repos et la relaxation permettent de récupérer les forces et donnent le temps à notre organisme de remédier au trouble. Le soleil est un bon dispensateur de vitalité par le prana ; ne l'oublions pas. Ce qu'il faut surtout, c'est un solide bon sens ; il faut aussi réaliser que le travail est proportionné aux possibilités de chacun et non aux besoins immenses.

Une autre cause de découragement est le développement excessif du mental concret qui exige trop de la nature émotive et, par conséquent, du physique aussi. La capacité de voir un sujet de trop de points de vue, la compréhension disproportionnée des besoins du monde et la perception trop rapide des nombreuses questions impliquées dans un sujet particulier, produisent une vibration violente dans le corps astral.

Il s'ensuit une forte répercussion dans le corps physique, d'où le découragement. C'est le cas de faire appel *au juste sens des proportions* et à *un sage équilibre mental*. Le remède est dans la compréhension que le temps, l'éternité, l'évolution feront que chaque chose viendra au moment opportun et que tout ne dépend pas de l'effort d'un seul individu. Il est possible aux âmes sages de hâter l'œuvre, mais, de toute façon, le résultat final est immanquable. Même si les âmes sages n'ont pas la possibilité d'intervenir, la force de l'évolution conduira au même but, bien que plus lentement. Ne l'oubliez pas. Quand vous êtes pris de découragement d'origine mentale, cherchez dans le calme et le silence à reprendre l'équilibre et, dans la contemplation, pressentez l'ultime accomplissement du grand facteur, le Temps.

Une troisième cause se trouve dans des domaines plus occultes ; elle est due à *l'équilibre des pôles opposés*. Quand le *pendule oscille* vers ce que nous appelons les ténèbres, le mal, l'indésirable, il se produit en ceux d'entre vous qui sont orientés vers la lumière une tension qui crée un malaise dans tous les corps et que ressent surtout le corps physique sous forme de dépression. Plus votre

corps est sensible, plus vous serez sujet à cette forme de tentation. C'est l'un des obstacles au travail de l'aspirant. Il le rend négatif aux forces intérieures et réceptif à l'influence de la forme. Il abaisse le taux de sa vibration, empêche son progrès et son service pour le monde. Le remède contre cette forme de découragement ne consiste pas à cultiver une contre vibration violente, mais il est dans la sage utilisation du corps mental, dans la capacité de raisonner avec logique, de voir la cause des circonstances, soit dans la personnalité, soit dans le milieu. Seulement ainsi pourra s'établir un calme équilibre. Le traitement est aussi dans la juste appréciation du temps, dans l'apaisement du mental concret suivi de l'union avec l'âme et, par elle, avec le groupe égoïque, puis par conséquent avec le Maître. Il ne faut jamais oublier que le contact avec le Maître s'établit dans cet ordre et que celui qui se soumet à la direction de l'âme entre toujours plus dans la conscience de son Maître.

Après l'union sans égoïsme avec le Maître, vient l'effort délibéré de travailler avec un complet détachement sans aucun désir de voir le fruit de l'action. Ce procédé suivi avec persévérance conduira au parfait équilibre que rien ne pourra détruire.

Je désire ajouter qu'il y a cinq conditions que doivent respecter ceux qui choisissent la voie de l'occultisme ; il est nécessaire qu'elles soient établies aussi dans chaque groupe.

1. Consécration au motif.
2. Complète absence de peur.
3. Imagination sagement équilibrée par le raisonnement.
4. Capacité de mesurer avec sagesse ce qui est évident et d'accepter seulement ce qui est compatible avec l'instinct supérieur et l'intuition.
5. Disponibilité à expérimenter.

Ces cinq conditions associées à la pureté de vie et au contrôle de la pensée conduiront à un accomplissement (*A.A. Bailey – Traité sur la Magie Blanche /341-44*)

Un point d'équilibre qui ouvre la porte à la Hiérarchie

Je vous demande de prêter une attention particulière à une question des plus importantes. Au moment où le point d'équilibre sera atteint, au moment où ceux qui préconisent la séparation, le matérialisme, le totalitarisme, ou toute forme imposée de régime (et donc une unité dominée par le mal), et ceux qui préconisent la liberté de l'âme humaine, les droits de l'individu, la fraternité et les justes relations humaines, seront à égalité, en force, en position et en influence, alors les portes de la Hiérarchie (symboliquement) s'ouvriront et le Christ et ses disciples viendront. Ce point d'équilibre doit être atteint sur les niveaux mentaux ; doivent y parvenir ceux qui peuvent penser, qui peuvent

influencer, qui ont entre les mains la responsabilité de ce que les masses, n'accédant pas au plan mental, savent et croient. Les ouvriers non qualifiés, les nombreuses personnes qui ne pensent jamais, qui sont jeunes dans l'expérience de l'incarnation, et la multitude de ceux qui évitent de penser, alors qu'ils en sont capables, sont aux mains de deux vastes groupes dominants : les totalitaires et les démocrates.

Les conséquences de la réalisation d'un point d'équilibre sont très proches aujourd'hui. Le mal organisé n'est pas au pouvoir ; le bien organisé est encore tout à fait inefficace, ceci étant dû principalement à ce que les religions n'ont pas donné une vraie image de la mission du Christ ; la lutte pour la domination est donc la nôtre, maintenant. Si les forces du mal et les groupes d'hommes qui cherchent à se rendre maîtres de l'esprit humain (quel que soit le pays où ils se trouvent, et ils existent dans tous les pays, sans exception) parviennent à dominer, les portes du mal s'ouvriront et la vie de l'homme perdra son sens ; la mort s'installera sur la planète, mort à la fois spirituelle et mentale. Si les forces du bien, le travail du *nouveau groupe des serviteurs du monde*, et les activités des hommes de bonne volonté en tous lieux, parviennent à l'emporter, les portes de la Hiérarchie spirituelle s'ouvriront et – pour employer une expression biblique – les Armées du Seigneur apparaîtront. Le Christ viendra. (A.A. Bailey –*Extériorisation de la Hiérarchie* /651-52)

Ainsi, comme vous le savez, nous trouvons des membres du Nouveau Groupe des Serviteurs du Monde disséminés partout. Ils sont les seuls agents que la Hiérarchie a choisi d'employer en ce moment et c'est à eux qu'est confiée la tâche d'accomplir les choses suivantes :

1. Restaurer l'équilibre du monde grâce à la compréhension et la bonne volonté.
2. Amener l'harmonie et l'unité parmi les hommes et les nations par la révélation de la bonne volonté largement répandue et existant en tous lieux.
3. Précipiter, grâce à la perception spirituelle et l'interprétation correcte, le royaume de Dieu sur terre.

C'est là une tâche gigantesque mais qui n'est pas impossible, à condition qu'il y ait aspiration commune, sacrifice commun et étroite corrélation entre les trois groupes suivants :

1. La Hiérarchie planétaire qui est la Hiérarchie spirituelle, appelée dans l'Occident le royaume de Dieu.
2. Le Nouveau Groupe des Serviteurs du Monde ou les disciples et les aspirants et les gens intelligents et spirituels dans le monde.

3. Les hommes de bonne volonté que l'on rencontre en tous lieux. (A.A. Bailey – *Psychologie Esotérique II /740*)



N.K. Roerich – Et nous ouvrons les portes 1922

Scorpion -L'Humanité gagne au Nom de l'Harmonie

Aucun groupe ne peut être utilisé pour le service du monde s'il ne travaille dans un accord parfait, et cette harmonie doit être atteinte *comme groupe*. Elle ne doit pas être produite par le processus suivant lequel on se retire en soi-même, neutralisant ainsi ce qui déséquilibre le groupe mais par le processus de l'oubli affectueux de soi-même. (A.A. Bailey –*État de Disciple dans le Nouvelle Âge I /194*)

L'attribut de *l'harmonie, réalisée par le conflit*. Ceci conduit à la libération et, en fin de compte, au pouvoir de créer. C'est l'un des attributs dont devrait traiter l'éducation, sous l'angle de l'intuition ; elle devrait le proposer à ses représentants comme objectif de la personnalité et du groupe. C'est l'attribut latent dans toutes les formes. C'est l'impulsion ou l'insatisfaction innée qui conduit l'homme à lutter, à progresser, à évoluer, en vue de réaliser finalement l'unification et l'union avec son âme. C'est l'aspect inférieur de cette triade supérieure, spirituelle et monadique, qui se reflète dans l'âme. C'est la conscience de l'harmonie et de la beauté, qui pousse l'homme sur le sentier de l'évolution, vers un retour à sa Source d'émanation.



L'éducation doit donc utiliser cette insatisfaction et l'expliquer à ceux qui reçoivent l'enseignement, pour qu'ils puissent se comprendre eux-mêmes et travailler intelligemment. (A.A. Bailey –*Éducation dans le nouvel Âge /21*)

IV Rayon dans l'Humanité

Deux rayons d'énergie divine sont particulièrement actifs pour amener la manifestation de ce règne. Ce sont :

1. Le quatrième rayon, d'Harmonie, de beauté et d'unité, atteintes au moyen des conflits.
2. Le cinquième rayon, de connaissance concrète, ou de pouvoir de connaître.

Le quatrième rayon est, *par excellence*, celui qui gouverne l'humanité. Il y a ici une relation numérique à remarquer : la quatrième hiérarchie créatrice de monades humaines, le quatrième rayon, en cette quatrième ronde, sur le quatrième globe, la Terre, sont extrêmement actifs. C'est leur interaction et leur interrelation qui sont responsables de la place prédominante de l'humanité. Dans les autres rondes, l'humanité ne représentait pas l'évolution prédominante, ni la plus importante. Dans la ronde actuelle, elle l'est. Dans la ronde prochaine, l'évolution principale sera celle des âmes

sur le niveau astral, et celle du règne des dévas. Symboliquement parlant, l'humanité marche maintenant dans la lumière du jour, sur la terre, et c'est à ces deux rayons qu'est due la mise en route du processus de l'évolution humaine dans ce cycle majeur. Notre objectif est l'harmonisation de l'aspect supérieur avec l'aspect inférieur, ou principes supérieur et inférieur, et ceci, à la fois dans l'individu et dans le tout. Cela implique conflit et combat, mais engendre finalement la beauté, le pouvoir créateur artistique et la synthèse. Ce résultat n'aurait pas été possible, s'il n'avait pas eu le puissant travail du cinquième Rayon de la connaissance concrète qui, en conjonction avec le quatrième Rayon, produisit cette réflexion de la divinité que nous appelons un *Homme*.

L'entité humaine est une synthèse intéressante, du côté subjectif de sa nature, produisant une fusion de vie, de pouvoir, d'intention, d'harmonie, et d'activité mentale.

[...] Suite au travail actif des deux rayons cités plus haut, nous voyons le quatrième rayon produisant finalement dans l'homme l'apparition de l'*intuition*. Le cinquième rayon est l'auteur, en lui, du développement de l'*intellect*. Ici, de nouveau, nous voyons apparaître en l'homme le grand don de synthèse et la prérogative d'unification, parce que, ainsi que nous l'avons dit précédemment, il fusionne en lui-même les qualités des trois règnes de la nature, incluant celui qui le précède et celui qui le suit.

1. Le règne des âmes intuition.
2. Le règne humain intellect.
3. Le règne animal instinct.

C'est là que se trouve son problème, c'est là aussi que se trouve sa gloire. Nous pouvons dire aussi que c'est de l'union de l'intuition positive et de l'instinct négatif qu'est né l'intellect, parce que l'homme répète en lui-même le grand processus créateur tel qu'il a lieu dans l'univers. Ceci est le côté créateur intérieur de la conscience, de même qu'il y a le côté créateur extérieur, dans la création des formes. (*A.A. Bailey – Psychologie Ésotérique /319-22*)

Il est rappelé aux ésotéristes que chaque règne de la nature constitue une totalité de vies. Chaque atome, dans chaque forme de la nature, est une vie et ces vies forment les cellules du corps d'un être ou véhicule de manifestation. Il y a un Être incorporé dans chaque règne de la nature. De même que les myriades de vies atomiques, dans le corps humain, constituent le corps d'expression d'un homme et forment son apparence, de même en est-il de cette Vie plus vaste qui adombre le quatrième règne de la nature. Cette apparence, de même que toutes les apparences, est qualifiée par un type de rayon particulier et elle est déterminée aussi par le principe vital ou aspect esprit. Ainsi chaque forme est

composée par d'innombrables vies présentant une prépondérance pour une certaine qualité de rayon. Ceci est un truisme occulte. Ces vies qualifiées engendrent une apparence phénoménale et constituent une unité sous l'influence du principe intégrant, lequel est toujours présent.

Le rayon qui gouverne la totalité du règne humain est le quatrième, celui de l'Harmonie par conflit. On peut établir symboliquement que le rayon égoïque de la Vie qui adombre la famille humaine est ce quatrième, et que son rayon de personnalité est le cinquième, celui de la connaissance par discernement, le rayon appelé celui de la connaissance concrète ou de la science. L'Harmonie par conflit, et le pouvoir d'atteindre la connaissance au moyen du choix judicieux, tels sont les deux rayons ou influences majeures qui traversent l'humanité dans son ensemble et la poussent en avant vers sa destinée divine. Ce sont les facteurs prédisposants sur lesquels un homme peut compter, et dont il dépend infailliblement. Ils constituent la garantie de son accomplissement mais sont aussi un sujet de trouble et de dualité temporaire. L'harmonie, s'exprimant en beauté et en pouvoir créateur est obtenue par le combat, par l'effort et la tension. La connaissance, s'exprimant finalement par la sagesse, est atteinte à travers les agonies des choix successivement présentés. Ces derniers, soumis à l'intelligence judicieuse au cours du processus de l'expérience de la vie, engendrent en fin de compte le sens des véritables valeurs, la vision de l'idéal et de la capacité de percevoir la réalité derrière l'illusion qui la voile. (A.A. Bailey – *Psychologie Ésotérique I* /342-43)

L'Effet sur l'Humanité de l'Energie d'Harmonie à travers le Conflit

Il est évident que cette énergie de rayon, incarnant le Principe de Conflit, a un effet curieux et unique sur les *relations*. Ceci est dû à l'interrelation de ce Rayon d'Harmonie par le Conflit et du Rayon d'Amour-Sagesse ; ce deuxième rayon est avant tout celui des justes relations humaines, en ce qui concerne le quatrième règne de la nature. L'énergie de l'amour gouverne toutes les relations entre les âmes, et régit la Hiérarchie, le royaume des âmes. L'énergie de la sagesse devrait gouverner toutes les relations au sein du quatrième règne, le règne humain ; un jour il en sera inévitablement ainsi, d'où l'accent mis sur la nécessaire présence, aujourd'hui dans le monde, de personnalités pénétrées par l'âme, ainsi que le proclament toutes les vraies écoles ésotériques.

On pourrait dire que l'effet du Principe de Conflit, agissant sous l'influence du quatrième Rayon et gouverné par le deuxième Rayon sera – concernant l'humanité – d'engendrer de justes relations humaines, et de développer un esprit universel de bonne volonté parmi les hommes. Seuls les penseurs les plus attardés ne verraient pas que ces deux résultats du conflit, engendrés actuellement, sont les deux facteurs les plus désirables, en vue desquels tous les hommes de bonne volonté

devraient travailler. L'afflux d'énergie dans l'humanité, en ce moment, est entièrement en faveur de tels efforts, et le Principe de Conflit a agi si efficacement que tous les hommes désirent l'harmonie, la paix, l'équilibre, l'adaptation correcte à la vie et aux circonstances, ainsi que des relations humaines justes et équilibrées. (*A.A. Bailey – Rayons et Initiations /611-12*)

La demande ou prière ou désir s'élevant des masses qui souhaitent l'apparition d'un Libérateur et l'établissement de justes relations humaines ; et le travail de toutes les personnes d'inclination spirituelle dans toutes les nations et de toutes les religions. Ces trois facteurs existent aujourd'hui, mais n'ont pas encore la puissance nécessaire pour être immédiatement efficaces. Ce noyau de trois facteurs déterminants est cependant déjà fermement établi ; ce fait fournit un terrain solide pour un optimisme sain.

Il y a lieu de signaler que ces mêmes facteurs motivent fortement le Principe de Conflit. *L'adombrement* de tous les disciples et initiés, et la Stimulation subséquente de leur nature et de leur entourage, doivent inévitablement provoquer le conflit ; le déversement de l'amour stimulant de Dieu dans le cœur des hommes doit également et inévitablement provoquer le conflit ; la ligne de clivage entre les hommes de bonne volonté et le caractère non réceptif de ceux que cette qualité n'influence pas seront clarifiés de manière constructive, utile et abondante. Il est évident aussi que, lorsque le Christ établira le "centre ou point focal de Dessein divin" en quelque endroit précis de la terre, sa radiation et sa puissance de mise en œuvre produiront aussi le conflit nécessaire précédant la clarification et la renonciation aux obstructions.

Mais il viendra un moment dans les trois sphères d'activité que prévoit le Christ, où le conflit sera remplacé par l'harmonie ; ceci est dû à ce que l'énergie de l'harmonie par le conflit est sous la domination de l'énergie du deuxième Rayon, Amour-Sagesse. En ce qui concerne l'humanité dans son ensemble, le conflit des idées et du désir émotionnel est aujourd'hui si vif, qu'il va finalement s'épuiser, et que les hommes se tourneront avec soulagement et avec l'envie d'échapper à davantage d'agitation, vers de justes relations humaines ; ce sera la première décision humaine majeure vers une harmonie longtemps souhaitée. L'attitude des masses tendra alors de façon saine vers l'harmonie, grâce au travail des hommes et des femmes de bonne volonté mettant en œuvre le "flux d'amour divin qui pénètre dans le cœur des hommes".

Nous avons maintenant atteint un point où l'inévitabilité du retour du Christ est établie scientifiquement et selon la loi ; c'est un appel qu'Il ne peut pas ignorer et auquel Il doit obéir. Ce quatrième Rayon, Harmonie par le Conflit, agit (en ce qui concerne le processus initiatique) par

l'intermédiaire du cœur, ou "centre du cœur" comme l'appellent les ésotéristes, point focal par lequel peut passer le flux de l'énergie d'amour. Quand le Christ fondera son point focal sur terre, il s'agira d'un petit centre du cœur par lequel pourra passer, en permanence, l'énergie d'amour de la Hiérarchie. L'harmonie, produite par le Principe de Conflit, engendre un alignement, de sorte que l'amour – qui jaillit du Cœur de Dieu – pénètre dans le cœur des hommes ; de sorte que la Hiérarchie, centre du cœur de notre planète, ou lieu où règne l'amour, est mise en relation avec l'humanité ; de sorte que le *nouveau groupe des serviteurs du monde*, illuminé par le Mental de Dieu et mettant en œuvre l'amour de Dieu, est aussi mis en relation avec les hommes et les femmes de bonne volonté en tous pays. La tâche de ces derniers est de rendre le cœur des hommes réceptif à l'amour de Dieu ; c'est une autre manière de dire, réceptif à la conscience christique.

Cet alignement est actuellement en voie d'être réalisé ; il sera obtenu automatiquement lorsque l'efficacité du Principe de Conflit, sous son aspect libérateur, sera universellement reconnu. Ainsi le cœur des hommes, le cœur de la planète, c'est-à-dire la Hiérarchie, et le cœur de la Hiérarchie, le Christ, seront dans un état de contact positif ; quand ce canal sera ouvert et libre d'obstructions, alors le Christ *viendra*. Rien ne peut arrêter son apparition et – selon la loi – Il n'a pas le droit de tourner le dos à l'occasion offerte.

Ainsi, finalement, le Seigneur d'Amour – en réponse au cri invocatoire de l'humanité suscité par le Principe de Conflit – devra "retourner au haut lieu de sacrifice et marcher ouvertement parmi les hommes, sur terre". Son cœur, qui incarne l'amour de Dieu, est attiré vers le cœur des hommes et se dégage du cœur de la planète (la Hiérarchie). La voie de son retour vers le service de la terre est incontestée et sans obstructions. Je le répète, selon la loi, un optimisme profond est engendré et peut se développer à juste titre. (*A.A. Bailey – Rayons et Initiations /618-19*)



N.K. Roerich - Les Forces Célestes sont avec nous 1941

Sagittaire – L'Humanité Une dirige vers la Vérité

Le Bienheureux dit : "La Vérité est la seule source de courage."

La Vérité, correctement comprise, est le plus beau chapitre de sagesse dans le livre du Cosmos.

(Collection Agni Yoga – Illumination § 255)

[...] Réalisez-vous qu'une vérité doit être élaborée dans la trame de la vie quotidienne avant que d'autres vérités puissent vous être révélées sans danger ? *(A.A. Bailey – Traité sur la Magie Blanche /201)*

Toutes les idées justes sont temporaires et qu'elles doivent finalement donner lieu à une vérité plus grande. Quelqu'un peut avoir saisi l'un des principes moins importants de la Sagesse éternelle très clairement et être si convaincu de sa justesse que le tout plus vaste est oublié. Il construit une forme-pensée autour d'une vérité partielle qu'il a perçue, mais qui peut devenir pour lui une limitation, le retenant prisonnier et l'empêchant de progresser. Il est si certain d'avoir la vérité qu'il ne peut distinguer la vérité de quelqu'un d'autre ; il est si convaincu de la réalité de son concept de ce qui doit être la vérité, qu'il en oublie ses limitations cérébrales ; il oublie que la vérité lui est venue par sa propre âme, qu'elle est colorée par son rayon et que c'est son mental séparateur qui a construit la forme-pensée. Il ne vit que pour cette petite vérité et n'en voit point d'autres. Il cherche à imposer sa forme-pensée aux autres et devient un fanatique, mentalement déséquilibré, même si le monde le considère sain. *(A.A. Bailey – Traité sur la Magie Blanche /490)*

Cette question concernant la vérité est l'un des plus grands problèmes qu'ait à résoudre l'aspirant, et celui qui tente de ne rien dire qui ne soit strictement exact se trouvera en face de difficultés nettement définies. Au cours de l'évolution, la vérité est entièrement relative et se manifeste progressivement ; elle peut se définir comme étant la démonstration, sur le plan physique, d'autant de réalité divine qu'en permettent le stade évolutif atteint et le moyen mis en œuvre. La vérité implique en conséquence l'aptitude de celui qui perçoit, ou aspirant, à discerner correctement la mesure de divin que revêt une forme (tangibile, objective ou verbale). Elle comporte donc la capacité de pénétrer le sujet et d'établir un contact avec ce que voile toute forme. Elle implique également de la part de l'aspirant, l'aptitude à construire une forme (tangibile, objective ou verbale) qui transmettra la vérité telle qu'elle est. En réalité, il s'agit là des deux stades de début du grand processus créateur :

1. La perception correcte,
2. La construction exacte,

lesquelles conduisent à l'accomplissement dont traite le sutra considéré ici : l'aptitude efficace, de tous les mots et de tous les actes, à communiquer la réalité ou la vérité telle qu'elle est. (A.A. Bailey – *La Lumière de l'Âme* /195-196)

On a dit que le vrai ou la vérité sont constitués par la plus grande fraction d'expression divine qu'un homme puisse mettre en œuvre au degré d'évolution où il est parvenu et à un stade quelconque de son histoire en incarnation. Cette expression de la vérité présuppose qu'à l'arrière-plan de ce que l'homme parvient à exprimer, il existe de grandes ressources qu'il est incapable de manifester". (A.A. Bailey – *Traité sur les Sept Rayons IV* vol. 567)

"La vérité ne peut être réalisée qu'à travers la spiritualité et, par conséquent, l'éveil de la spiritualité devient une condition cosmique." (Collection Agni Yoga – *Illumination* 158)

Le monde des idées est celui de l'âme et du mental supérieur. Le courant des pensées et des opinions des hommes est celui de la conscience publique et du mental inférieur. L'aspirant doit fonctionner dans les deux mondes. Prenez en bonne note. Il ne s'agit pas de fonctionner librement, ce qui impliquerait une idée de facilité, mais de pouvoir agir indépendamment dans les deux mondes. Par la méditation quotidienne, il arrive au premier, en lisant avec intérêt et compréhension, il arrive au deuxième. » (A.A. Bailey – *Traité sur la Magie Blanche* 491)

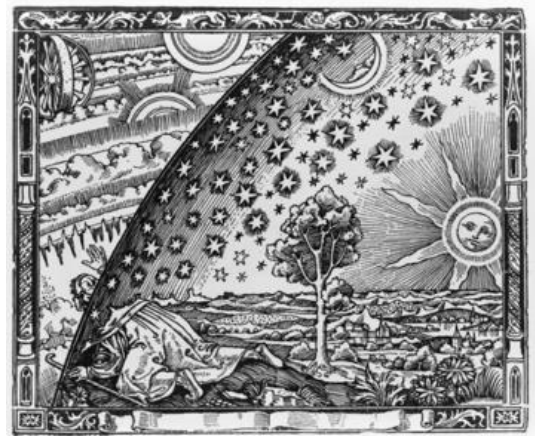

« L'intuition n'est en réalité que la perception par le mental de certains facteurs dans la création, de lois de la manifestation ou de quelque aspect de la vérité, connu de l'âme, émanant du *monde des idées* et étant de la nature des énergies génératrices de tout ce qui est connu et vu. *Ces vérités toujours présentes* et ces lois toujours agissantes ne peuvent être identifiées que par un mental développé, concentré et ouvert. Plus tard vient la compréhension et, finalement, l'application aux besoins et aux nécessités du cycle de l'époque.» (A.A. Bailey – *Traité sur la Magie Blanche*/16)

Le mot "Initiation" vient de deux mots latins : in, dans, et ite, aller, d'où son sens de : commençant, ou d'entrée dans quelque chose. Il indique, dans son sens le plus large comme dans le cas que nous étudions, une entrée dans la vie spirituelle, ou dans une nouvelle étape de cette vie.

C'est le premier pas, et les pas suivants, sur le Sentier de Sainteté. Ainsi donc, littéralement, un homme qui a reçu la première initiation est celui qui a fait son entrée dans le règne spirituel ayant définitivement passé du règne humain au règne suprahumain. De même qu'il a passé du règne animal au règne humain à l'individualisation, de même il est entré dans la vie de l'esprit, et pour la première fois il a droit d'être appelé "un homme spirituel" au sens technique du terme. Il entre dans la cinquième et dernière phase de notre quintuple évolution. Après avoir parcouru son chemin à tâtons à travers la Salle d'Ignorance pendant des siècles, après avoir été à l'école dans la Salle de l'Enseignement, il entre maintenant à l'université ou dans la Salle de la Sagesse. Quand il aura passé par cette école, il deviendra un Maître de Compassion.

[...] Considérée d'un point de vue général, l'Initiation, ou expansion de conscience, fait partie du développement normal du processus évolutif. (*A.A. Bailey –Initiation Humaine et Solaire / 22- 24*)

La *Connaissance* est le produit de la Salle de l'Enseignement. Elle peut être définie comme la totalité des découvertes et des expériences humaines, comme tout ce qui peut être appréhendé directement par les cinq sens, et qui peut être classé, analysé et défini par l'intellect humain. C'est ce que nous éprouvons comme certitude mentale, ou ce que nous pouvons vérifier par l'expérience. C'est l'ensemble des arts et des sciences, qui comprend tout ce qui a trait à la construction et au développement de l'aspect formel des choses. C'est pourquoi, la connaissance se réfère au côté matériel de l'évolution, la matière dans le système solaire, dans la planète, dans les trois mondes de l'évolution humaine et dans les corps des hommes.

La *Sagesse* est le produit de la Salle de la Sagesse. Elle se rapporte au développement de la vie dans la forme, au progrès de l'Esprit à travers les véhicules toujours changeants, et aux expansions de conscience qui se succèdent de vie en vie. Elle se rapporte à l'aspect vie de l'évolution. Vu qu'elle se rapporte à l'essence des choses et non aux choses elles-mêmes, elle est la conception intuitive de la vérité indépendamment de la faculté de raisonnement, et la perception innée qui sait distinguer le vrai du faux, le réel de l'irréel. Plus que cela, elle est aussi la capacité croissante du Penseur de pénétrer toujours plus profondément dans l'Intelligence du Logos, de réaliser la véritable essence du

grand spectacle de l'univers, de visualiser le but et de s'harmoniser de plus en plus avec ce qu'il y a de supérieur. Pour notre but actuel (qui est d'étudier quelque peu le Sentier de Sainteté et ses différentes étapes) elle peut être décrite comme étant la réalisation du "Royaume de Dieu" en nous, et l'appréhension directe du "Royaume de Dieu" à l'extérieur, dans le système solaire. Elle pourrait aussi être exprimée comme étant la fusion graduelle des sentiers du mystique et de l'occultiste, la construction du Temple de la Sagesse sur les fondements de la connaissance.

La Sagesse est la science de l'Esprit, tout comme la connaissance est la science de la matière. La connaissance est séparative et objective, tandis que la sagesse est synthétique et subjective (intérieure). La connaissance divise, la sagesse unit. Qu'est-ce que l'on entend par la compréhension ?

La *Compréhension* peut être définie comme étant la faculté du Penseur dans le Temps, d'acquérir la connaissance comme base pour la Sagesse, ce qui lui permet d'adapter les choses de la forme à la vie de l'esprit, de saisir les éclairs d'inspiration qui lui viennent de la Salle de la Sagesse, et de les rattacher aux faits de la Salle de l'Enseignement. Toute l'idée pourrait être exprimée ainsi : la Sagesse se rapporte au Moi, la connaissance concerne le non-moi, tandis que la compréhension est le point de vue de l'Ego ou Penseur, ou sa relation entre eux.

Dans la Salle de l'Ignorance, c'est la forme et le côté matériel des choses qui prédominent. L'homme est polarisé dans la personnalité ou moi inférieur. Dans la Salle de l'Enseignement, le Moi supérieur ou Ego lutte pour dominer la forme jusqu'à ce que, graduellement, un point d'équilibre soit atteint, où l'homme n'est plus sous le joug de l'un ou de l'autre. Plus tard, l'Ego s'affirme de plus en plus, jusqu'à ce que, dans la Salle de la Sagesse il domine les trois mondes inférieurs et la divinité intérieure assure son emprise de façon croissante. » (A.A. Bailey – *Initiation Humaine et Solaire*/ 22-23)

« Parfois la Vérité est voilée par des symboles. Le mental ne peut comprendre les parallèles de la vie ; ils doivent se déployer dans des signes terrestres. Les hommes ont besoin d'images familières ; et par cette voie illusoire, l'esprit s'élèvera vers sa Vraie Demeure. » (Collection Agni Yoga – L'Appel § 130)

« La véritable connaissance humaine sera toujours en harmonie avec l'Unique Vérité. Tous les développements humains devraient se comparer à l'Enseignement de Lumière, et on peut se réjouir lorsque la compréhension du monde continue à suivre la seule Vérité possible. Dans ce but, il faut constamment comparer les actions humaines aux Fondements. Bien sûr, la science véritable ne peut

être en contradiction avec les lois immuables. Par conséquent, dans de nouvelles recherches, gardons constamment à l'esprit et dans le cœur, les Tables des Fondements. Elles donneront un enthousiasme invincible à l'expérimentateur qui, libéré de l'égoïsme, continue avec honnêteté ses recherches pour le bien de l'humanité. Il sentira les ondes de Lumière et détectera de nouvelles énergies parmi les vibrations. Le Feu, le Grand Agni, est le Gardien manifeste du Seuil de l'Ineffable. La Lumière a pouvoir d'attraction, et celui qui pénètre en Elle ne retournera pas en arrière. Quel voyageur redescendrait volontairement dans le noir ?

Que l'Image Sacrée, gardée dans le cœur, donne la direction. Ainsi que les amis réalisent la puissance et la beauté du Monde de Feu. Qu'ils ne soient pas simplement curieux, qu'ils trouvent en eux un ferme lien avec le Monde de Beauté. » (Collection Agni Yoga - Monde de Feu I § 666)

De nouvelles vérités (et par là je désigne des vérités qui sont nouvelles pour les penseurs les plus avancés et qui ne sont que confusément ressenties par les ésotéristes les plus avancés) se profilent à l'horizon du mental humain. Le terrain est préparé pour les semilles de cette nouvelle graine et le décor est dressé pour l'apparition de nouveaux acteurs dans le grand drame de la révélation progressive de la Divinité.

Certains grands concepts sont bien saisis par l'homme. Certains grands espoirs prennent forme et vont modeler la vie humaine. Certaines grandes spéculations vont devenir des théories expérimentales et, plus tard, se révéleront être des faits prouvés. Derrière tout ceci, il se produit deux choses : les hommes sont stimulés et amenés au point de tension nécessaire qui (résultant d'une crise) doit précéder un grand mouvement en avant sur le sentier de l'évolution. Deuxièmement, un processus de réorientation se poursuit, qui permettra finalement aux hommes de présenter un front uni sur des points de vue jusque-là considérés comme les visions vagues de rêveurs optimistes et intelligents. Il existe une grande agitation et un grand mouvement. Le monde des hommes bouillonne en réponse à l'influx d'énergie spirituelle. Cette énergie a été évoquée par le cri inaudible de l'humanité elle-même. L'humanité – pour la première fois de son histoire – est devenue invocatoire spirituellement. (A.A. Bailey *Rayons et Initiations* / 77-8)

La tendance de notre civilisation moderne, malgré toutes ses erreurs, est de produire des penseurs. L'éducation, les livres, les voyages, dans leurs formes diverses, les affirmations de la science et de la philosophie, enfin la poussée intérieure vers ce que nous appelons religion, mais qui, au fond, n'est que l'aspiration à la vérité et à sa vérification intellectuelle, ont un seul objectif, celui de

produire des penseurs. Celui qui pense vraiment est un créateur ; inconsciemment tout d'abord, puis consciemment ensuite, il disposera de la capacité de "précipiter" ou causer l'apparition de formes objectives. Ces formes seront en harmonie avec le dessein divin ou le plan divin et, par conséquent, elles feront progresser l'évolution, ou alors, elles seront animées d'intentions personnelles, caractérisées par des buts égoïstes et elles feront ainsi partie du travail des forces réactionnaires et matérielles. (A.A. Bailey *Traité sur la Magie Blanche* /552)

« Les hommes parlent de nombreuses vérités. Ne devrions-nous pas pénétrer les diverses enveloppes et nous efforcer vers la Vérité-Une ? A la lueur d'une observation plus précise, la réalité élargira la conscience. La conscience est ce coffret magique dans lequel tous les trésors perdus seront rassemblés. » (Collection *Agni Yoga* - *Agni Yoga* § 590)



N.K. Roerich - Chintamani (1935 – 1936)