THE PLANETARY SYSTEM

IDEES, FORMULES ET FORMES POUR UNE NOUVELLE CULTURE/CIVILISATION

LA HIERARCHIE

2024

info@theplanetarysystem.org

LA HIERARCHIE

... Tels des bornes sur un sentier Lumineux, les Frères de l'humanité, toujours en éveil, se tiennent attentifs, prêts à conduire le voyageur dans la chaîne de l'ascension.
La Hiérarchie n'est pas coercition, Elle est la Loi de l'Univers. Elle ne menace pas, mais appelle le cœur en une exhortation ardente au Bien-Général.
Ainsi, connaissons la Hiérarchie de Lumière.
Comment transmuer le plus amer en plus doux ? Rien, sauf la Hiérarchie, ne transforme la vie ordinaire en un état de conscience plus élevé.
Il est impossible d'imaginer un pont vers l'Infini si ce pont n'a pas de piliers. Mais comme les piliers d'un pont, la Hiérarchie nous conduit vers le rivage de Lumière. Et imaginez quelle éclatante splendeur s'offre à la vue ! Et comprenez le Chant de la Lumière.
Œuvrons pour la Lumière et la Hiérarchie !
(Introduction du Livre Hiérarchie de la Série sur l'Agni Yoga)

... La Hiérarchie du Service n'est rien d'autre que la mise en œuvre de la Volonté supérieure.
(Hiérarchie § 42)

***

Selon des Sources ésotériques, ***une Hiérarchie*** de Consciences *autrefois* humaines (Conscience individuelle) et aujourd'hui supérieures, appelées Maîtres de Sagesse ou initiés, guident l'évolution humaine et planétaire depuis les mondes plus "subtils", intérieurs, spirituels ou divins, comme le définissent les niveaux supérieurs de l'âme (Conscience de Groupe ou solaire) ou de l'esprit (Conscience planétaire ou cosmique).

Au sommet et guide de notre existence planétaire, une plus grande Triade de *Centres planétaires* - **Shamballa, Hiérarchie et Humanité** - est ainsi indiquée :

I. *L'énergie de Shamballa*	Centre planétaire de la tête	Premier Rayon		Volonté
Dessein divin.	Conditionnant la vie des nations	Déterminant. LE PLAN		
Expression : Sanat Kumara	Politique. Esotérisme.	Nouveau.	Détruit.	
II. *L'énergie hiérarchique*	Centre planétaire du cœur	Second Rayon		Amour Sagesse
Amour-Sagesse divin.	Conditionnant l'âme.	Inspirant.		
Expressions : Bouddha et Christ	Religieux. Spirituel.	Permanent	Construit	
III. *L'énergie de l'humanité*	Centre planétaire de la gorge	Troisième Rayon		Intellect
Intelligence divine	Conditionnant le mental	Créateur		
Expression : Beaucoup de gens aujourd'hui	Educatif			

Extrait de : *A. A. Bailey, "Extériorisation de la Hiérarchie", Edition Lucis, p. 89*

Ils sont les principaux *Agents de transmission* des 3 principales énergies ou *Rayons d'Aspect* de la Vie et du Plan :
- **Shamballa**-Volonté-Pouvoir (1er Rayon) - *Vies solaires*,
- **Hiérarchie**-Amour-Sagesse (2ème Rayon) - *Vies planétaires*,
- **Humanité** - Intelligence Créative (3ème Rayon) - *Vies Humaines*.

"… Les facteurs contributifs dans notre planète et sur elle sont par conséquent ce que nous pouvons considérer comme *les trois centres majeurs* du Logos planétaire :

1. Le Centre de la Tête, l'Agent dynamique du Dessein extra-planétaire, l'expression de la divine Volonté planétaire telle qu'elle est focalisée dans **Shamballa**. Elle est l'énergie de Synthèse, la source de toute vie planétaire ; elle signifie Existence essentielle.

2. Le **Centre du Cœur**, l'Agent du Plan de l'évolution. C'est l'expression de l'Amour divin ou de la pure Raison, la **Hiérarchie**. C'est essentiellement l'énergie d'Attraction, le royaume des âmes.

3. Le Centre de la Gorge, l'Agent des trois Aspects en relation avec les trois règnes subhumains de la nature, également l'expression de l'Intelligence divine, l'Humanité. C'est l'énergie du mental actif qui fait de l'humanité le macrocosme du microcosme, les trois règnes subhumains. L'humanité est à ces règnes ce que la Hiérarchie est au quatrième règne de la nature, le règne humain." (A. A. Bailey, "Télépathie et le corps éthérique", p. 125)

Voici le Système triadique des *Agents de transmission* de la Vie et de l'Évolution de la Conscience de notre Planète :

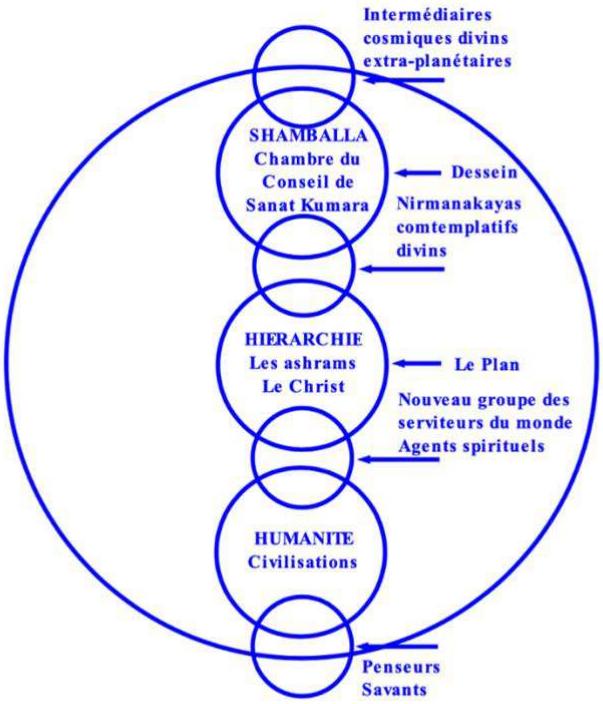

Les trois règnes sub-humains.
Esotériquement, le reflet des trois groupes majeurs, indiqués ci-dessus.

A. A. Bailey, "État de Disciple dans le nouvel Age II", p. 214

Fondation de la Hiérarchie

Un autre triangle dont l'activité est à l'origine de la manifestation de la **Hiérarchie**, l'intermédiaire entre [Shamballa et l'Humanité] : le Scorpion, Sirius et Mars. Ceux-ci, en rapport avec notre Terre, produisent quatre courants d'énergies (initiant et transmettant) qui conduisent l'humanité à l'état de disciple et plus tard à l'initiation. Lorsque le travail de ces triangles sera terminé, l'humanité et, dans un sens mystérieux, notre Terre, fonctionneront selon un rythme parfait et répondront aux énergies qui proviennent d'Alcyone. (A. A. Bailey, "Astrologie ésotérique", p. 483)

Scorpion, **Sirius** et **Mars** sont "les principales influences par lesquelles le *Christ cosmique* (la Seconde Personne de la Trinité, l'aspect Âme/Conscience) agit sur le *principe christique* dans le système solaire, sur la planète (par l'intermédiaire de la **Hiérarchie**), dans l'homme et dans les expressions inférieures de la vie". (Ibidem, p. 197)

"A l'époque lémurienne, après la grande descente des Existences spirituelles sur la terre, le travail qu'Elles décidèrent de faire fut organisé. Des fonctions furent attribuées et les processus de l'évolution dans tous les départements de la nature furent placés sous la direction sage et éclairée de cette Fraternité originelle. Cette **Hiérarchie** des Frères de la Lumière existe toujours et Leur activité se poursuit régulièrement. Ils ont tous une existence physique, soit dans un corps

physique dense, comme beaucoup de Maîtres, soit dans un *corps éthérique*, comme les Entités supérieures et le Seigneur du monde Lui-même. Il est important pour les hommes de se rappeler qu'Ils ont une existence physique, et de ne pas oublier qu'Ils vivent avec nous sur cette planète, dirigeant ses destinées, guidant ses affaires et conduisant toutes ses évolutions vers une ultime perfection.
La résidence centrale de cette **Hiérarchie** est à Shamballa, un centre dans le désert de Gobi appelé dans les anciens livres : "l'île blanche"…
Plusieurs, parmi les Maîtres, revêtant un corps physique, demeurent dans les montagnes de l'Himalaya, en un endroit retiré nommé *Shigatzé*, loin des chemins des hommes ; mais la plupart d'entre eux sont dispersés dans le monde, habitant en différents endroits dans les diverses nations, inconnus et anonymes, mais constituant, là où ils se trouvent, un foyer pour l'énergie du Seigneur du Monde, et rayonnant dans Leur entourage l'amour et la sagesse de la Divinité. (A. A. Bailey, "Initiation humaine et solaire", p. angl. 32-3 - p. fr. 39/40)

Le centre humain, avec ses "unités d'énergie", travaille aujourd'hui largement sur les plans purement physiques ou dans ce genre de substance que nous appelons "matériel" ; les hommes travaillent avec des formes extérieures, avec des éléments tangibles et avec des facteurs matériels. Les "unités" des autres centres travaillent avec la substance et non avec la matière. Ceci est une distinction intéressante et vitale. La Hiérarchie existe sur le plan bouddhique, le premier des éthers cosmiques, et impressionne de là la matière mentale. Shamballa travaille sur les plans des trois éthers les plus élevés, tandis que l'humanité travaille principalement dans les trois mondes denses du plan physique cosmique. Le Nouveau Groupe des Serviteurs du Monde comprend des "unités d'énergie" capables de travailler à la fois avec la matière et avec la substance[1]. (A. A. Bailey, "Télépathie et le corps éthérique", p. 189)

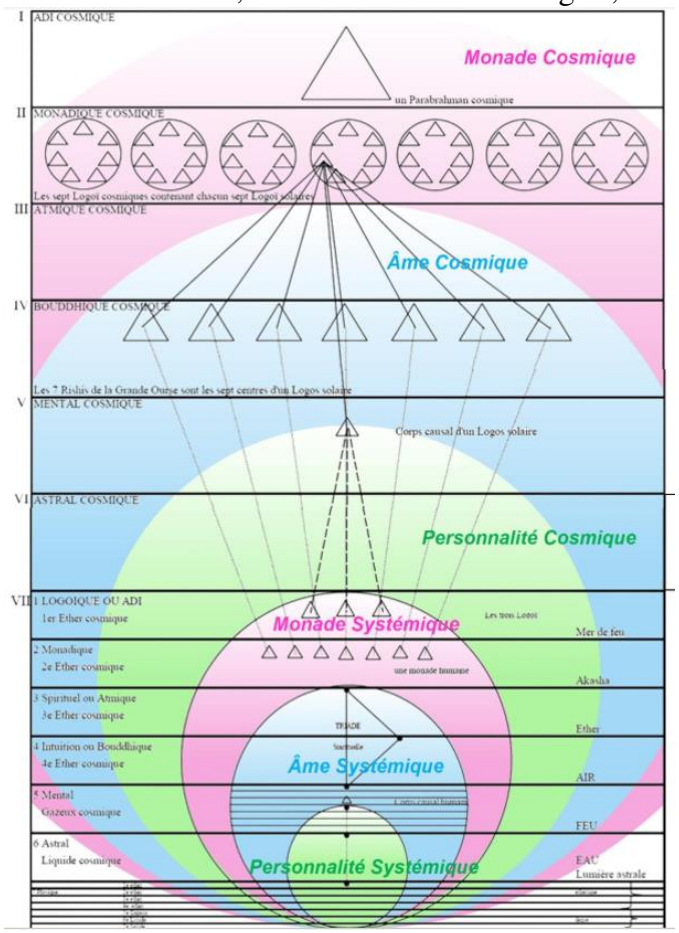

"Pendant de longues périodes après Sa venue immédiate [Sanat Kumara], le travail fut lent et décourageant. Des milliers d'années passèrent, des races d'hommes apparurent et disparurent de la terre avant qu'il ne fût possible de confier, même aux plus évolués parmi les fils des hommes, le travail qui incombe aux initiés du premier degré. Mais vers le milieu de la *quatrième race-mère*, l'atlantéenne, un événement survint qui nécessita un changement ou une innovation dans la méthode hiérarchique. Certains de ses membres furent appelés à une tâche supérieure quelque part dans le Système solaire ; ceci nécessita l'admission, dans la *Hiérarchie*, d'un certain nombre d'unités hautement évoluées de la famille humaine. Pour permettre à d'autres de prendre Leur place, tous les membres moins élevés de la Hiérarchie furent élevés d'un degré, créant ainsi des places vacantes dans les postes mineurs. (A. A. Bailey, "Initiation Humaine et Solaire", p. angl. 34, fr. 40)

“En dernière analyse, qu’est la Hiérarchie ? C’est un grand corps d’Unités de Vie, libérées et consacrées, vouées à sauver le monde, travaillant en formation de groupe, avec toutes les formes et les vies de tous les règnes, et avec les âmes en particulier. Dans ce travail, la Hiérarchie met uniquement l’accent sur l’aspect conscience de toutes les formes ; le moyen qu’elle emploie actuellement pour sauver et pour servir est le mental [manas], tel qu’il s’exprime par le mental des personnes humanitaires, de tous les aspirants, de tous les disciples (de tous rayons et degrés) et de tous les initiés ; la Hiérarchie peut aussi s’exprimer par le moyen de courants de pensée et d’idées et, par eux, imposer son concept hiérarchique au mental embryonnaire du grand public, et des gens ordinaires. Elle dirige aussi le travail éducationnel de toutes les nations, afin que les masses non-développées puissent devenir – quand leur tour sera venu –le grand public intelligent.

La Hiérarchie, comme vous le savez, travaille par le moyen de trois départements majeurs, chacun possédant tout son personnel, sous les ordres des trois Grands Seigneurs.(…) La Hiérarchie travaille aussi par les sept ashrams majeurs et leurs ashrams affiliés, et ces “*sept qui sont quarante-neuf*” représentent dans leur totalité les sept rayons et leurs sous-rayons, étant les gardiens, transmetteurs, et distributeurs de l’énergie des sept rayons, aux sept centres planétaires – et, via ces centres – à ceux du quatrième règne de la nature (à mesure qu’ils se développent au cours des éons), et puis, via les centres du quatrième règne, aux sept centres de l’homme. Telle est la synthèse.” (A. A. Bailey, Extériorisation de la Hiérarchie, p. 526-7).

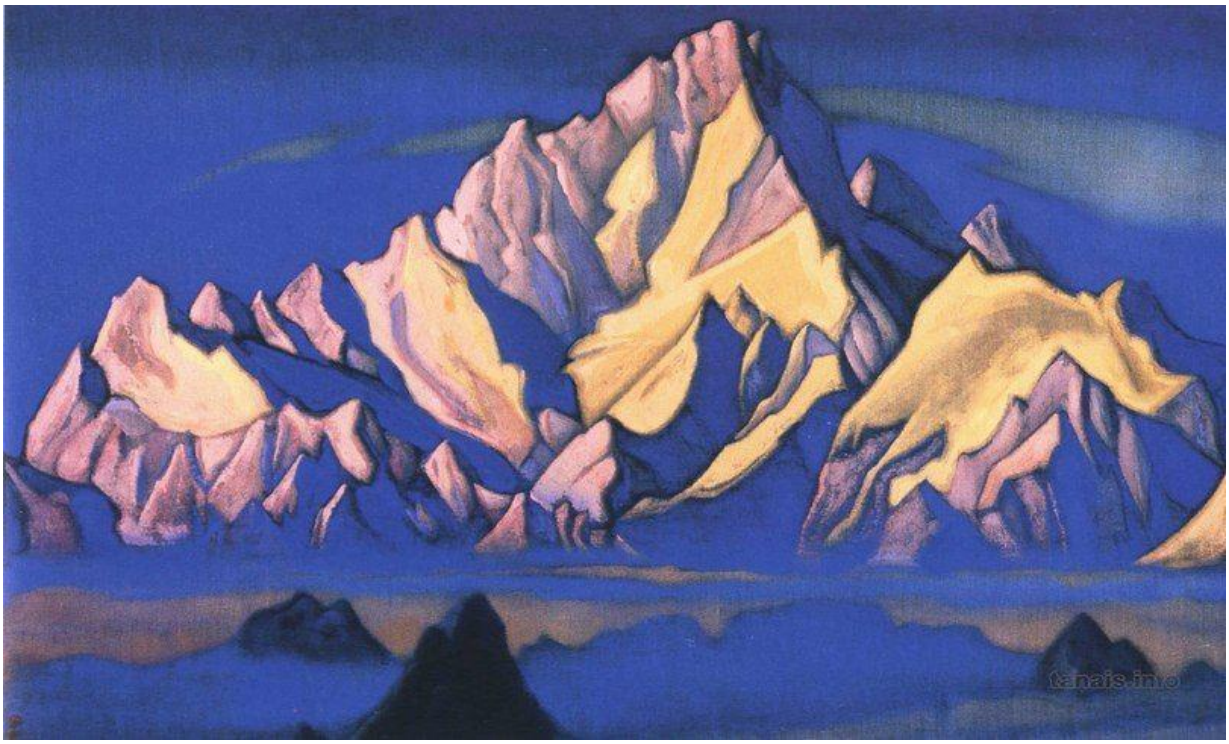

Organisation de la Hiérarchie

Voici le *Diagramme de la Hiérarchie solaire et planétaire*

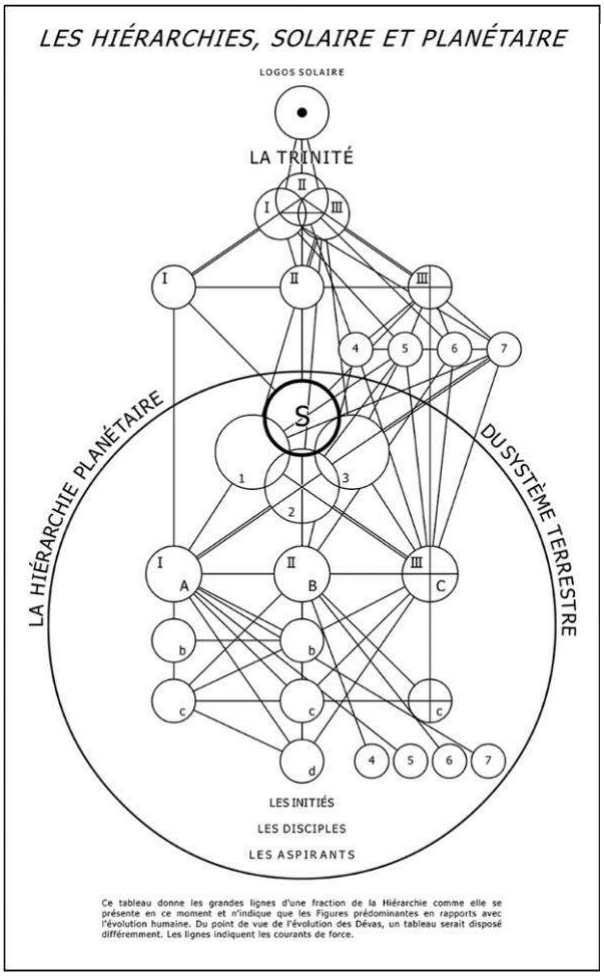

EXPLICATION DU TABLEAU
DES HIÉRARCHIES SOLAIRE ET PLANÉTAIRE

LA HIÉRARCHIE SOLAIRE
Le Logos Solaire

La Trinité ou « Logoï » Solaires

I. Le Père..... Volonté
II. Le Fils..... Amour-Sagesse
III. Le Saint-Esprit..... Intelligence Active

Les Sept Rayons
Trois Rayons d'Aspect
Quatre Rayons d'Attribut

I. Volonté ou Puissance
II. Amour-Sagesse
III. Intelligence Active
4. Harmonie ou Beauté
5. Connaissance Concrète
6. Dévotion ou Idéalisme
7. Magie Rituelle

LA HIÉRARCHIE PLANÉTAIRE

S. Sanat Kumara, le Seigneur du Monde
(L'Ancien des Jours, L'Unique Initiateur)

Les Trois Kumaras (Les Bouddhas d'Activité)
1 2 3

Les réflexions des trois Rayons majeurs et des quatre Rayons mineurs

Les Trois Chefs de Département

I. L'Aspect Volonté
A. Le Manou
b. Le Maître Jupiter
c. Le Maître M.

II. L'Aspect Amour-Sagesse
B. Le Bodhisattva
(Le Christ, L'Instructeur du Monde)
b. Un Maître Européen
c. Le Maître K.H.
d. Le Maître D.K.

III. L'Aspect Intelligence
C. Le Mahachohan
(Le Seigneur de la Civilisation)
c. Le Maître Vénitien
4. Le Maître Sérapis
5. Le Maître Hilarion
6. Le Maître Jésus
7. Le Maître R.

Quatre degrés d'initiés
Divers degrés de disciples
Les personnes sur le Sentier de Probation

L'Humanité ordinaire de tous les degrés

A. A. Bailey, "Initiation humaine et solaire", pp. angl. 48-9

"Il y a environ dix-sept millions d'années (La venue sur terre de la Hiérarchie et la fondation de Shamballa remontent à environ dix-huit millions et demi d'années), il fut décidé d'établir sur le plan physique dense une organisation, un siège central des Mystères, d'avoir un groupe d'adeptes et de chohans[2] qui fonctionneraient dans des corps de matière dense pour subvenir aux besoins de l'humanité qui s'éveillait rapidement. (A. A. Bailey, "*Traité sur la Magie Blanche*", p. 379).

A la tête de la **Hiérarchie planétaire** se trouve ***Sanat Kumara***[3], la "Personnalité" exaltée actuelle de notre "Homme Céleste" ou Logos planétaire [la Conscience solaire et cosmique qui guide l'évolution terrestre] :

"Vers le milieu de l'époque Lémurienne, il y a approximativement dix-huit millions d'années, advint un grand événement qui eut comme résultat les faits suivants : le Logos Planétaire de notre système terrestre, l'un des Sept Esprits devant le trône [solaire], s'incarna physiquement et, sous la forme de Sanat Kumara, l'Ancien des Jours et le Seigneur du Monde, descendit sur cette planète physique et est demeuré avec nous depuis lors. En raison de l'extrême pureté de

Sa nature et du fait qu'Il est (du point de vue humain) relativement immaculé …Il ne pouvait prendre un corps dense semblable au nôtre et doit donc agir dans Son corps éthérique [le *corps vital* qui donne forme et informe le corps physique de toutes choses] ….Il est le plus grand de tous les Avatars… attendu qu'Il est la réflexion directe de cette grande Entité qui vit, respire et agit à travers toutes les évolutions sur cette planète, tenant toutes choses dans Son aura ou sphère magnétique d'influence. En Lui *nous vivons, nous nous mouvons et avons notre être*, et aucun de nous ne peut passer au-delà du rayon de Son aura.
Il est le *Grand Sacrifice*, Qui abandonna la gloire des Hauts-lieux, et, pour l'amour des fils des hommes en évolution, Il prit une forme physique et se fit semblable à l'homme. Il est le *Veilleur Silencieux* de notre planète, quoique à proprement parler le Logos Planétaire Lui-même…

. … Avec *l'Ancien des Jours*, vint un groupe d'autres Entités hautement évoluées qui représentent Son groupe karmique individuel, et ces Etres qui sont l'expression de la triple nature du Logos Planétaire. Si l'on peut s'exprimer ainsi, Ils [*les trois Buddha d'Activité*] incarnent les forces émanant des centres de la tête, du cœur et de la gorge, Ils vinrent avec Sanat Kumara pour former des centres de force planétaire, pour concourir au grand plan du développement auto-conscient de tout ce qui vit. Leurs places ont été prises progressivement par les *Fils des hommes* [Initiés] lorsqu'ils en furent capables, mais il ne s'est agi, jusqu'à récemment, que d'une très petite minorité de notre humanité terrestre immédiate.
Ceux qui forment maintenant le groupe intérieur autour du *Seigneur du Monde* ont été recrutés principalement dans les rangs de ceux qui furent initiés dans la *chaîne lunaire* (le cycle d'évolution précédant le nôtre), ou qui sont venus *d'autres systèmes planétaires.*

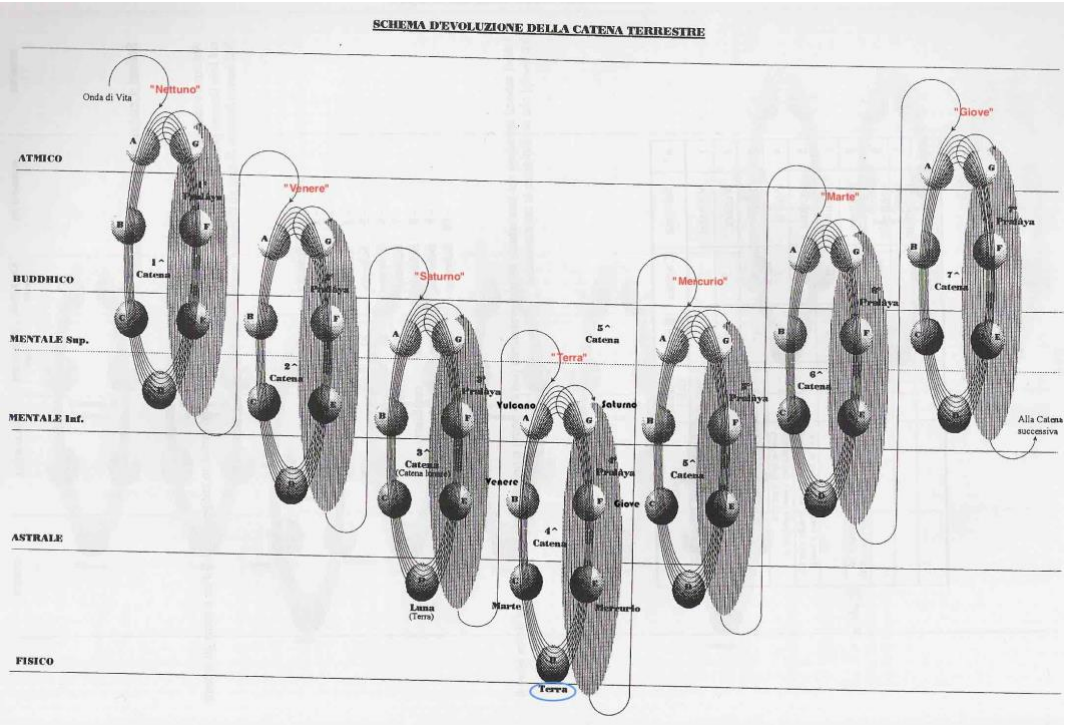

Cependant le nombre de ceux qui ont triomphé, dans notre propre humanité, augmente rapidement et ceux-ci occupent tous les emplois mineurs en dessous du Groupe ésotérique central des Six, qui, avec le Seigneur du Monde, forment le <u>cœur de l'effort hiérarchique</u> [*les sept Esprits devant le Trône du Logos planétaire : Shamballa*].

… Ce groupe central de sept est comme les *sept centres de la tête* vis-à-vis du corps dans son ensemble. Ils sont les agents directeurs et les transmetteurs de l'énergie, de la force, du dessein et de la volonté du Logos Planétaire sur Son propre plan. Ce centre planétaire de la tête travaille directement à travers les centres du cœur et de la gorge et ainsi dirige tous les autres centres. C'est là un exemple, et une tentative de montrer la relation qui existe entre la Hiérarchie et sa source planétaire, ainsi que l'étroite analogie entre la méthode de fonctionnement d'un Logos Planétaire et de l'homme, le microcosme.

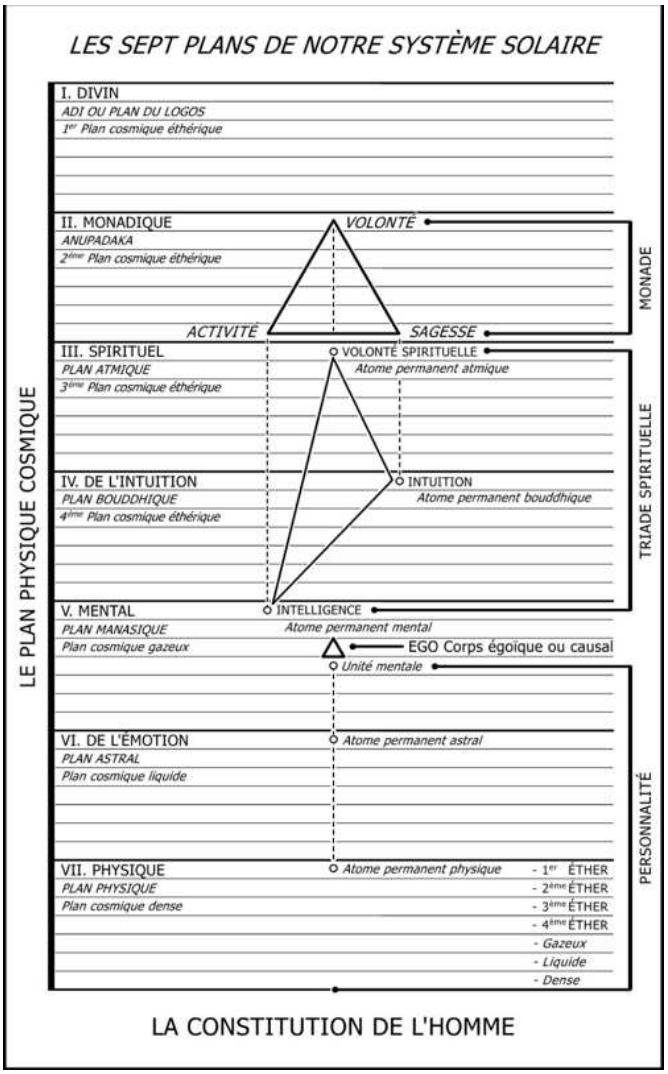

La décision du Logos Planétaire de prendre un véhicule physique donna un élan extraordinaire au processus de l'évolution et, en s'incarnant et en employant certaines méthodes de distribution de force, Il accomplit en un cycle de temps relativement court, ce qui, autrement, eût été inconcevablement lent. Le germe d'intelligence fut stimulé dans l'homme-animal. Le quadruple homme inférieur, constitué par :

a. Le corps physique sous son double aspect, éthérique et dense ;

b. La vitalité, force vitale ou prana ;

c. Le corps astral, ou des émotions ;

d. Le germe naissant de l'intelligence ; fut coordonné et stimulé, et devint un réceptacle approprié pour la venue des entités auto-conscientes, ces *triades spirituelles* (le reflet de la volonté spirituelle, de l'intuition ou sagesse et de l'intelligence supérieure) qui avaient depuis longtemps attendu une telle opportunité.

Le quatrième règne ou règne humain prit ainsi naissance et l'être doué de raison ou auto-conscient, l'homme, commença sa carrière. Un autre résultat de la venue de la Hiérarchie fut un développement analogue, quoique moins reconnu, dans tous les règnes de la nature.

… Il serait utile de signaler ici qu'un grand nombre d'êtres appelés anges par les chrétiens, et Dévas par les Orientaux, travaillent comme membres de la

Hiérarchie. Plusieurs d'entre eux ont passé il y a fort longtemps déjà par le stade humain, et travaillent maintenant dans les rangs de la grande évolution parallèle à celle de l'humanité, appelée l'évolution des Dévas. Cette évolution comprend, parmi d'autres facteurs, les bâtisseurs de la planète objective et les forces qui produisent, par l'intermédiaire de ces bâtisseurs, toutes les formes connues et inconnues. Les Dévas qui coopèrent à l'effort hiérarchique ont donc affaire à l'aspect-forme, tandis que les autres membres de la Hiérarchie s'occupent du développement de la conscience au sein de la forme. ” (A. A. Bailey, “Initiation Humaine et solaire ”, pp. angl. 28-32, 36)

“…Comme on l'a déjà dit, à la tête des affaires, dirigeant chaque être et toute l'évolution, se tient le Roi, le Seigneur du Monde, Sanat Kumara, la Jeunesse de l'éternel Été, la source de la Volonté (se manifestant en Amour) du Logos Planétaire.

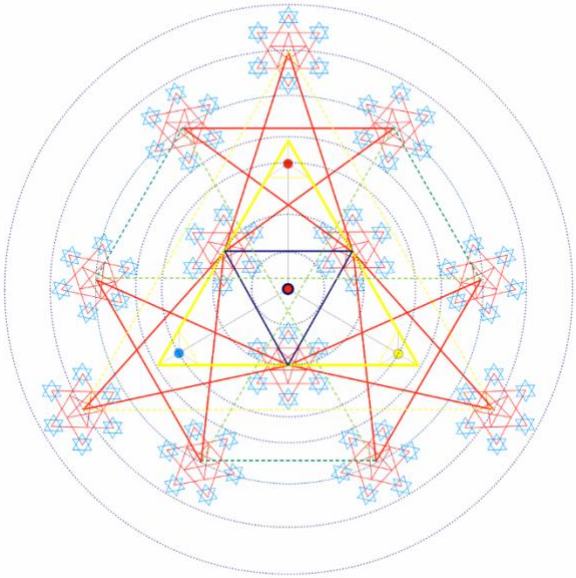

Coopérant avec Lui en leur qualité de conseillers, il y a trois Personnalités appelées les *Pratyeka Bouddhas* ou Bouddhas d'Activité. Tous quatre incarnent la volonté active, intelligente et aimante. Ils sont le plein épanouissement de l'intelligence, ayant accompli dans un système solaire précédent ce que l'homme s'efforce maintenant de perfectionner. Dans des cycles antérieurs à ce système, Ils ont commencé à manifester l'amour intelligent et, du point de vue de l'être humain ordinaire, Ils sont le parfait amour et la parfaite intelligence, bien que du point de vue de cette Existence Qui inclut dans Son corps de manifestation même notre système planétaire, cet aspect-amour soit encore en voie de développement et cette volonté seulement embryonnaire. Un autre système solaire verra l'aspect-volonté s'épanouir, de même que l'amour arrivera à maturité dans celui-ci.

Autour du Seigneur du Monde, mais retirés et ésotériques, se tiennent trois autres Kumaras Qui forment les **sept** de la manifestation planétaire. Leur travail est pour nous nécessairement obscur. Les trois Bouddhas exotériques ou Kumaras constituent la somme de l'activité ou énergie planétaire, et les trois Kumaras ésotériques incarnent des types d'énergie qui ne sont pas encore en pleine manifestation sur notre planète. Chacun de ces six Kumaras est un reflet et l'agent distributeur de l'énergie et de la force de l'un des six autres Logoï Planétaires, les six autres Esprits devant le Trône. Seul Sanat Kumara, dans ce système, se maintient Lui-même, étant l'incarnation physique de l'un des Logoï Planétaires…

… La force vitale de l'un des six **rayons** passe à travers chacun d'Eux et, en les considérant, on peut résumer Leur travail et Leur position comme suit :

1. Chacun d'Eux incarne l'un des six types d'énergie, le Seigneur du Monde étant celui qui synthétise et qui incarne le septième type parfait, notre type planétaire.
2. Ils se distinguent chacun par l'une des six couleurs, le Seigneur du Monde étant celui qui manifeste toute la couleur planétaire parfaite, ces six autres étant subsidiaires.
3. Leur travail a donc trait, non seulement à la distribution de la force, mais aussi au passage dans notre système d'Egos venant d'autres systèmes planétaires à la recherche d'expérience terrestre.
4. Chacun d'Eux est en communication directe avec l'une ou l'autre des planètes sacrées.
5. Selon les conditions astrologiques et conformément à la révolution de la roue de la vie planétaire, l'un ou l'autre de ces Kumaras est actif. Les trois Bouddhas d'Activité changent de temps en temps et deviennent tour à tour exotériques ou ésotériques, selon le cas. Seul le Roi demeure continuellement vigilant en incarnation physique active.

Outre ces importantes Personnalités présidant à la Chambre du Conseil de Shamballa, il y a un groupe de quatre Etres qui sont les représentants sur la planète des quatre Maharajas ou les quatre Seigneurs du Karma dans le système solaire, et qui s'occupent spécialement de l'évolution du règne humain à l'époque actuelle. Ils s'occupent de :
1. La distribution du Karma ou destinée humaine, en tant qu'elle affecte les individus et, à travers les individus, les groupes.
2. Le soin et la classification des archives akashiques Ils s'occupent des Salles d'archives, ou "des inscriptions dans le livre de vie", ainsi qu'il est dit dans la Bible chrétienne. Ils sont connus dans le monde chrétien comme les anges archivistes.
3. La participation aux conseils solaires. Eux seuls, durant le cycle du monde, ont le droit de passer au-delà de la périphérie du système planétaire, et de participer aux conseils du Logos Solaire. Ils sont donc, littéralement, des médiateurs planétaires, représentant notre Logos Planétaire en tout ce qui Le concerne dans le plus grand système dont Il n'est qu'une partie.
Ces Seigneurs karmiques sont assistés d'un vaste groupe d'initiés et de dévas qui s'occupent de l'ajustement :
a. du karma mondial,
b. du karma racial,
c. du karma national,
d. du karma de groupe,
e. du karma individuel,
et qui sont responsables vis-à-vis du Logos Planétaire de la correcte manipulation de ces forces et de ces opérations constructives qui conduisent les Egos voulus sur les différents rayons, en temps voulu. …
Le reste du personnel de la Hiérarchie est divisé en trois groupes principaux et quatre groupes subsidiaires, chacun de ces groupes étant présidé par l'un de Ceux que nous appelons les trois Grands Seigneurs.” (A. A. Bailey, “Initiation Humaine et solaire”, pp. angl. 38-41, fr. 44-46)

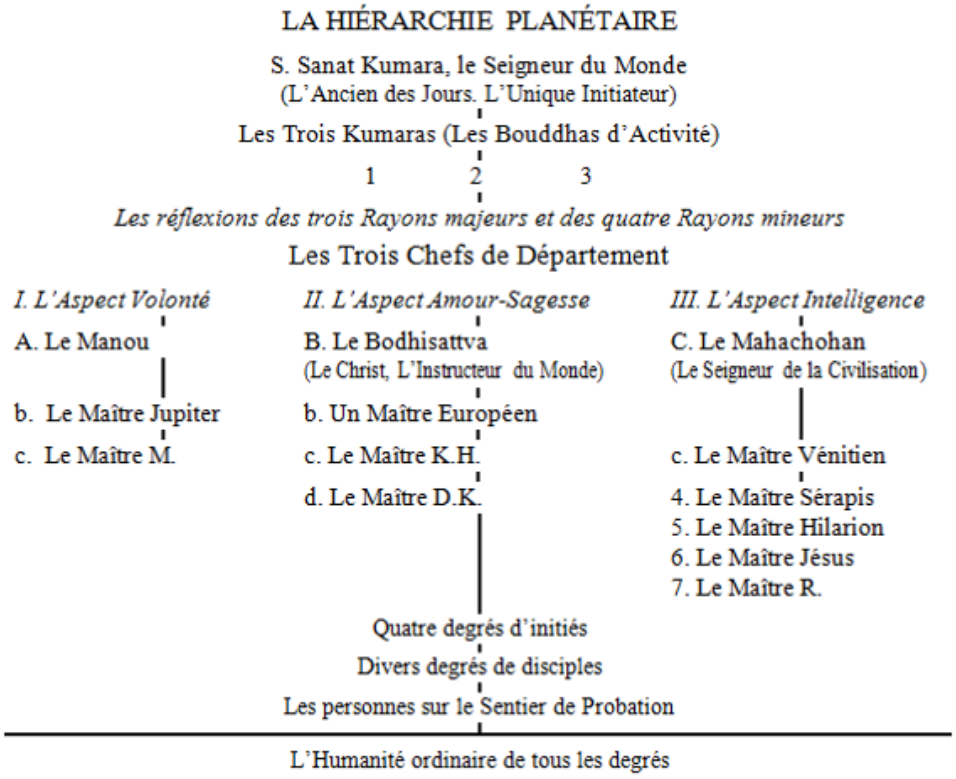

Comme le montre le diagramme de la page 4, la **Hiérarchie planétaire** est essentiellement connectée à deux groupes : les **Nirmanakayas**[4] et les **Gardiens du Plan**.
Le premier groupe, les *Contemplatifs créatifs de la planète*, "travaille, par l'activité contemplative, avec l'antahkarana qui relie la Hiérarchie à Shamballa et l'Humanité à la Hiérarchie ... La plupart de Nirmanakaya ont pris les sixième et septième initiations...". (Extrait de : A. A. Bailey, "Rayons et Initiations", pp. 406 et 735)

Les Nirmanakayas sont impressionnés par l'AMOUR de Dieu, qui se manifeste comme force attractive, donnant l'impulsion au Plan inspiré par le Dessein divin. En d'autres termes c'est la **Hiérarchie**, incitée à l'action par Shamballa, ou la Volonté-de-Bien, qui s'extériorise en bonne volonté." (A. A. Bailey, "Télépathie et corps éthérique ", p. 46)

"- *Les Nirmanakayas, Contemplatifs divins*. C'est le groupe qui reçoit l'impression de Shamballa en ce qui concerne le dessein planétaire créateur. Puis, sur leur propre niveau d'activité atmique, Ils construisent – par la méditation contemplative – un vaste réservoir d'énergies puissantes, imprégnées des caractéristiques des sept énergies des sept Rayons planétaires. Ce sont les *Gardiens de la vie*, sous l'inspiration directe des Bouddhas d'Activité, et ils passent les éons de leur service planétaire :
a. En contemplation active du Dessein divin.
b. En réceptivité développée de l'aspect du Dessein qui doit s'exprimer par le moyen du Plan divin, et être présenté ainsi à la **Hiérarchie**.
c. A développer l'esprit de réceptivité septuple qui fera d'Eux un canal pour l'influx des énergies de rayons de Shamballa vers la Hiérarchie. Leur aura unie ou zone d'influence, et l'étendue de leur radiation magnétique et dynamique correspondent à peu près à l'aura de la planète elle-même. Ils comptent, parmi leurs rangs, des membres qui sont identifiés aux Seigneurs des Sept Rayons.

Ce sont, en un sens particulier, les agents créateurs de la vie telle qu'elle émane de Shamballa sous tous les aspects, dans toutes les zones, règnes ou domaines de la manifestation. Ils y parviennent grâce à une méditation soutenue, concentrée, intensive et dynamique. Ils constituent nécessairement un groupe de second rayon (étant donné que le second rayon est l'actuel rayon du Logos planétaire), mais Ils focalisent leur méditation principalement selon des lignes de premier rayon (sous-rayon du deuxième rayon dans notre système solaire…), car Ils sont les agents créateurs de la vie même, ainsi que les connaissants et les gardiens de la volonté du Logos planétaire, telle qu'elle s'exécute dans la manifestation. En réalité, Ils sont la source de l'invocation et de l'évocation planétaires. Réfléchissez-y.

- La ***Hiérarchie des Maîtres***, les Maîtres de Sagesse et les Seigneurs de Compassion. Ce groupe, qui se trouve à mi-chemin entre Shamballa et l'humanité, est soumis à l'impression de Shamballa, via les Nirmanakayas, et ses membres sont eux-mêmes les agents d'impression sur l'humanité. Ils incarnent et expriment l'aspect amour du dessein divin ; Ils manient, dirigent et gouvernent la loi d'Attraction – énergie motivante qui met en activité la loi d'Evolution dans les trois mondes…
…Fondamentalement, Ils agissent par la méditation dirigée, et chaque ashram est un centre de méditation, à laquelle tous les disciples, initiés et Maîtres contribuent. Je souhaite que vous gardiez à l'esprit, et que vous vous efforciez de comprendre, en tant que disciples, que votre méditation – à la fois individuelle et de groupe – si elle est de nature et de qualité adéquates – sera absorbée dans la méditation ashramique et en deviendra partie intégrante. Le thème de la méditation hiérarchique est le Plan, incarnant le Dessein divin.

... Les Nirmanakayas prennent leur personnel dans la **Hiérarchie**, second grand centre planétaire. Leur relation avec Shamballa n'est pas celle d'une affiliation ; elle n'est pas non plus la même que celle du Nouveau groupe des serviteurs du monde, vis-à-vis de la Hiérarchie. Leur principale relation concerne le *Triangle des Bouddhas d'Activité*, et c'est sous l'inspiration créatrice de Ceux-ci qu'Ils travaillent. Ce courant d'inspiration ou "d'énergie inondée de lumière créatrice", est fourni à la **Hiérarchie** en permanence, et quand Elle en a besoin pour son travail créateur. C'est une partie de cette énergie dynamique qui galvanise et nourrit l'enthousiasme du Nouveau groupe des serviteurs du monde, qui rassemble et unit ces serviteurs en un Travail Unique, et leur permet de travailler intelligemment et avec des facultés de création.

… Le rythme [méditatif] hiérarchique est extrêmement puissant, si puissant qu'il pénètre au-delà du cercle **Hiérarchique** infranchissable.
L'effet de cette vibration de réflexion est à la fois vertical et horizontal ; cette large diffusion a conduit à la formation du groupe majeur de contemplatifs, les Nirmanakayas. Ils focalisent l'appel invocatoire hiérarchique et (pour citer *l'Ancien Commentaire*) "le traduisent en une forme musicale agréable à l'oreille de Celui qui habite le plan le plus élevé". Puis, après mûre

réflexion et contemplation, Ils transfèrent les énergies reçues et focalisées à Shamballa. L'une de leurs fonctions est de relier l'appel invocatoire de la Hiérarchie à la *Loi Karmique*, et de déterminer ainsi, "dans le profond silence de leur travail uni", ce qui est possible car cela n'enfreint pas l'intention karmique, et ce qui n'est pas encore possible dans l'espace et dans le temps – les deux facteurs majeurs gouvernés par la loi karmique. Ils doivent garder à l'esprit que le temps n'est pas encore venu, et que "l'ère karmique ne peut pas encore prétendre que le bien demandé devienne le bien accompli".
Les membres de ce groupe sont aussi les transmetteurs, à la Hiérarchie, de la réponse suscitée, venant de Shamballa. Ils sont constamment en contact avec la Chambre du Conseil à Shamballa. De même que la Hiérarchie – dans le cycle actuel d'effort mondial – travaille par l'intermédiaire du Nouveau groupe des serviteurs du monde, de même Shamballa exécute ses intentions (en ce qui concerne l'humanité) par l'intermédiaire du groupe de Nirmanakayas. Tout cela dénote une grande centralisation du travail se rapportant à la réapparition du Christ." (A. A. Bailey, "État de Disciple dans le nouvel Age II", p. 210-1, 201-2, 206)

Le deuxième Groupe de la **Hiérarchie planétaire**, les "Agents du Plan", reçoivent donc les "impressions" de Shamballa par l'intermédiaire des Nirmanakayas, et *exécutent le Plan* à travers le nouveau Groupe des Serviteurs du monde et l'intelligentsia de bonne volonté de l'humanité.
"…Chaque ashram peut entrer en contact avec les Nirmanakayas en tant que groupe, à des périodes prévues, auxquelles on se prépare dûment ; seul le groupe tout entier des ashrams, la Hiérarchie dans son ensemble, peut entrer en contact avec Shamballa." (A. A. Bailey, "Etat de Disciple dans le nouvel Age II", p. 217)

"Il existe même peu de membres de la **Hiérarchie** qui soient conscients de l'impact de force venant de centres extra-solaires ou réservoirs de force spirituelle. Seul le groupe de Contemplatifs de la **Hiérarchie** qui, exotériquement sont appelés Nirmanakayas, réagissent à leur influence avec une certaine mesure de conscience, et ceci seulement lorsque le potentiel de cette influence a été atténué par certains agents puissants de Shamballa." (A. A. Bailey, "Extériorisation de la Hiérarchie ", p. 156)

"… quatre buts majeurs que les *Travailleurs du Plan* Se sont fixés … :
1. Le premier et principal but est d'établir, par l'intermédiaire de l'humanité, un avant-poste de la Conscience de Dieu dans le système solaire. Compris d'une manière macrocosmique, c'est la correspondance du rapport existant entre un Maître et Son Groupe de disciples. Si on y réfléchit, ceci peut servir d'indication au sens de notre travail planétaire.
2. Fonder sur terre une centrale d'une telle puissance et un point de focalisation d'une telle énergie que l'humanité, prise comme un tout, puisse devenir dans le système solaire un facteur, provoquant des changements et des événements d'une nature unique dans la vie planétaire et dans les vies planétaires (et par conséquent dans le système lui-même) et amenant une activité inter-stellaire.

3. Développer, par l'intermédiaire du quatrième règne de la nature, une station de lumière, qui servira non seulement la planète, non seulement notre système solaire particulier, mais aussi les sept systèmes dont le nôtre forme une partie. Cette question de lumière, liée comme elle l'est aux couleurs des sept rayons, ne constitue encore qu'un embryon de science ; il serait sans utilité que nous nous étendions ici sur ce sujet.
4. Etablir un centre magnétique dans l'univers, dans lequel le règne humain et le royaume des âmes unis, seront le point de plus intense puissance et serviront les Vies développées dans le rayon de splendeur de *Celui Au Sujet Duquel Rien Ne Peut Etre Dit*.

Dans ces quatre déclarations nous avons cherché à exprimer les possibilités, ou les occasions plus vastes, telles que la **Hiérarchie** les voit aujourd'hui. Ses plans et ses desseins sont prévus et orientés en vue d'un accomplissement plus vaste qu'il n'est encore possible à l'homme normal d'imaginer. S'il n'en était pas ainsi, le développement de l'âme dans l'homme serait sur la planète un objectif essentiel. Mais ce n'est pas le cas. Il peut en être ainsi du point de vue de l'homme lui-même, en le considérant comme une unité essentiellement séparable et identifiable dans le grand schéma cosmique. Mais il n'en est pas ainsi pour le plus vaste tout dont l'humanité représente seulement une partie. Les grands Fils de Dieu Qui ont dépassé le point de développement des Maîtres Qui travaillent entièrement avec le règne humain ont des plans d'une envergure encore plus vaste et plus large, et Leurs objectifs impliquent l'humanité seulement comme un des détails figurant dans le Plan de la Grande Vie "*en Laquelle nous vivons, nous nous mouvons et nous avons notre être*".

On peut demander (et demander avec raison) en quoi toutes ces informations peuvent nous servir au milieu d'un monde troublé et bouleversé. Pour des raisons évidentes, une vision du Plan, même nébuleuse comme elle l'est nécessairement, confère un sens des proportions et aussi un sentiment de stabilité. Elle conduit à un réajustement des plus nécessaires des valeurs, indiquant qu'il existe un *dessein* et un objectif derrière tous les pénibles événements de la vie journalière. Elle élargit, agrandit, étend la conscience tandis que nous étudions le vaste volume de la vie planétaire, embrassant comme il le fait les détails et la structure achevée, ce point qui est l'homme, et la vie tout entière de la planète, y compris leurs rapports avec le plus grand Tout.

Il n'est pas inutile pour les disciples et les aspirants que de saisir les grandes lignes de la structure, du dessein et de la destinée qui seront les résultats de la consommation et de l'épanouissement du Plan sur terre. Cela n'évoque pas nécessairement un sens de vanité, d'effort sans fin ou de lutte presque permanente. Une fois admis le fait du
caractère limité de l'homme et de sa vie, de la formidable périphérie du cosmos et de la nature minuscule de notre planète, le fait de l'immensité de l'univers et la compréhension qu'il n'est que l'un des innombrables (littéralement innombrables) univers plus vastes ou plus petits, il existe cependant présents en l'homme et sur notre planète un facteur et une qualité qui peuvent permettre que tous ces faits soient vus et compris comme étant des parties d'un tout, et qui permettent à l'homme (échappant comme il le peut à sa soi-conscience humaine) d'étendre son sens de connaissance et d'identité de façon que les aspects forme de la vie n'offrent aucune barrière à son esprit embrassant tout.
Il est également utile de rédiger ces phrases et de traiter de ces idées, pour ceux qui viennent actuellement en incarnation, qui peuvent comprendre et qui comprendront lorsque ceux [écrit en 1935-1939] qui les lisent à présent seront morts. Moi-même et vous aussi, nous passerons à un autre travail, mais il y aura sur la terre ceux qui peuvent avoir avec clarté la vision du Plan, et dont la vision sera beaucoup plus inclusive et compréhensive que la nôtre. La vision appartient à la nature de la divinité. L'expansion est un pouvoir vital et une prérogative de la

Déité. En conséquence, luttons pour saisir ce que nous pouvons à notre stade particulier de développement et laissons l'éternité révéler ses secrets cachés. (A. A. Bailey, "Psychologie Esotérique II", pp. 217-220)

En résumé il y a deux loges au sein du groupe plus vaste.
a. La Loge ..., comprenant les initiés au-dessus de la cinquième initiation, et un groupe de dévas ou d'anges.
b. La Loge Bleue, comprenant tous les initiés de la troisième, de la quatrième et de la cinquième initiation.
En dessous, vient ensuite un grand groupe d'initiés de la première et de la deuxième initiation, et ensuite les disciples de tous les degrés. Les disciples sont considérés comme affiliés à la Loge, mais n'en sont pas vraiment des membres. Enfin, viennent ceux qui sont en probation et qui espèrent, par un effort énergique, s'affilier.

D'un autre point de vue, nous pouvons considérer les membres de la Loge comme étant répartis en sept groupes, chaque groupe représentant un type de l'énergie septuple planétaire émanant du Logos Planétaire. La subdivision triple a d'abord été indiquée, car dans l'évolution, vous avez toujours les trois "majeurs" (se manifestant à travers les trois départements), et ensuite les sept, ces sept se manifestant de nouveau comme une triple différenciation et un septénaire. Les étudiants ne doivent pas perdre de vue que tout ce qui est communiqué ici a trait au travail de la Hiérarchie et à Ses rapports avec le quatrième règne ou règne humain, et se réfère spécialement à ceux des Maîtres qui travaillent avec l'humanité. Si nous traitions de l'évolution des dévas, le tableau entier et ses subdivisions seraient différents.
… Les travailleurs ou adeptes, qui s'occupent de l'évolution de la famille humaine, sont au nombre de soixante-trois, si nous comptons les trois Grands Seigneurs, constituant ainsi les neuf fois sept, nécessaires au travail. Parmi eux, quarante-neuf travaillent exotériquement, si l'on peut s'exprimer ainsi, et quatorze, ésotériquement, étant plus en rapport avec la manifestation subjective. Leurs noms sont peu connus du public, et, dans bien des cas, il ne serait pas sage de révéler Leur identité, ni le lieu de Leur demeure, ni quelle est Leur sphère particulière d'activité. Une très petite minorité, à cause du karma de groupe et de Leur consentement à se sacrifier ainsi, sont apparus publiquement au cours des cent dernières années, et c'est pour cela que certains renseignements peuvent être divulgués à leur sujet.” (A. A. Bailey, “Initiation Humaine et solaire”, pp. angl. 50-1, fr. 54-55)

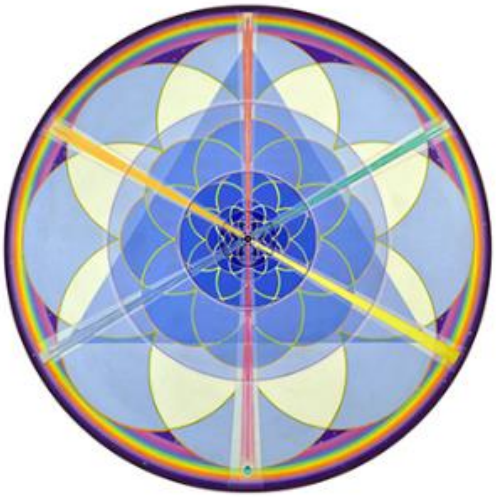

“ Le Travail du Manou

Le **Manou** préside le premier groupe. [premier département de la Hiérarchie] Son nom est : le *Manou Vaivasvata*, et Il est le Manou de la *cinquième race-mère*. Il est l'homme ou le *penseur idéal*, et représente le type de notre race aryenne, ayant présidé à ses destinées depuis son commencement, il y a environ cent mille ans… [début de la racine de la 5e sous-race]

1 Race Racine : Polaire 150-70 M

1er sous race
2 sous race
3 sous race
4 sous race
5 sous race
6 sous race
7 sous race

2ème race Racine : Hyperboréen 79-27 M

1sous race
2sous race
3sous race
4sous race
5sous race
6sous race
7sous race

3ème Race Racine : Lémurien 38-4 M

1er sous race
2 sous race
3 sous race
4 sous race
5 sous race
6 sous race
7 sous race

4ème race racine : Atlante 18.5 M–9,564 BC

1 Gibborim
2 Tlavatli
3 Toltèques
4 Touraniens
5 Seed 5 th RR
6 Etruscan?
7 Mongolien

5ème race racine : Aryen 4 M–425,000CE

1 Hindu
2 Egyptien
3Arab-Semite
4 Celtic
5 Teutonique
6 sous race
7 sous race

6 race racine 25,000 CE-10 M

1sous race
2 sous race
3sous race
4sous race
5sous race 10 M- ?
6 sous race
7 sous race

7 race racine

1sous race
2ème sous race
3ème sous race
4ème sous race
5ème sous race
6ème sous race
7ème sous race

Hypothèse chronologique des Races-racines et des sous-races selon la Doctrine Secrète

Le Manou, qui est le prototype de la quatrième race- mère, travaille en étroite collaboration avec Lui, et a Son centre d'influence en Chine…Vaivasvata Manou réside dans les montagnes de l'Himalaya et a rassemblé autour de Lui à Shigatsé, certains de ceux qui s'occupent en ce moment des affaires aryennes aux Indes, en Europe et en Amérique, ainsi que ceux qui devront s'occuper plus tard de la sixième race- mère à venir. Les plans sont élaborés des âges d'avance ; des centres d'énergies sont constitués des milliers d'années avant qu'ils soient employés, et dans la sage prescience de ces Hommes Divins, rien n'est laissé à une soudaine éventualité, mais tout se meut en cycles ordonnés, selon la règle et la loi, bien que dans le cadre des limites karmiques.

Le travail du Manou concerne principalement le gouvernement la politique planétaire, ainsi que la fondation, la direction et la dissolution des types et des formes raciaux. C'est à Lui que sont confiées la Volonté et les Intentions [1er Rayon] du Logos Planétaire. Il sait quel est l'objectif immédiat du cycle d'évolution sur lequel Il préside, et Son travail consiste à exécuter cette Volonté. Il travaille en collaboration plus étroite que Son frère le *Christ*, avec les Dévas constructeurs, car c'est à Lui qu'incombe le travail de fixer le type racial, d'isoler les groupes à partir desquels les races se développeront, de manipuler les forces qui modèlent la croûte terrestre, d'élever et d'abaisser les continents, d'influencer partout les esprits des hommes d'État afin que le gouvernement racial puisse se poursuivre comme il est désiré, et que les conditions conviennent au développement de tel type particulier…

L'énergie, qui s'écoule à travers Lui, émane du *centre de la tête du Logos Planétaire*, et Lui est transmise par *le cerveau de Sanat Kumara, qui concentre en Lui toute l'énergie planétaire*. Il travaille au moyen d'une *méditation dynamique*, conduite à l'intérieur du centre de la tête, et produit les résultats qu'Il désire grâce à une parfaite réalisation de ce qui doit être accompli, grâce à *Son pouvoir de visualiser* ce qui doit être fait pour atteindre le but, et grâce à Son *pouvoir de transmettre l'énergie créatrice et destructrice* à ceux qui sont Ses assistants. Il accomplit tout ceci grâce au pouvoir du Son.

Le Travail de l'Instructeur du Monde, le Christ

Le deuxième groupe a **l'Instructeur du Monde** pour chef. Il est ce grand Maître que les chrétiens nomment le *Christ* ; Il est également connu en Orient sous le nom de *Bodhisattva*, et du *Seigneur Maitreya*, et Il est celui que les mahométans attendent sous le nom de *Iman Madhi*. C'est Lui qui a présidé aux destinées de la vie depuis environ six cents ans avant *Jésus-Christ*, c'est Lui qui vint autrefois parmi les hommes, et qui est attendu de nouveau. **Il est le Grand Seigneur de l'Amour et de la Compassion**, de même que son prédécesseur**,** *le Bouddha, était le Seigneur de la Sagesse*. L'énergie du second Aspect passe par Lui arrivant directement du *centre du cœur du Logos Planétaire*, via *le cœur de Sanat Kumara*. Il travaille par une méditation centrée dans le cœur. Il est *l'Instructeur du Monde*, le Maître des Maîtres, L'Instructeur des Anges ; c'est à Lui qu'est confiée la *direction des destinées spirituelles des hommes* et le *développement* dans chaque être humain *de la conscience* d'être un enfant de Dieu, un fils du Très-Haut.
De même que le Manou s'occupe de fournir le type et les ***formes*** au moyen desquelles la ***conscience*** peut évoluer et faire ses expériences, rendant ainsi possible l'existence dans son sens le plus profond, de même l'Instructeur du Monde dirige cette conscience inhérente dans son ***Aspect Vie*** ou Esprit, cherchant à stimuler cette vie dans la forme, de façon à ce que, en temps voulu, cette forme puisse être rejetée et l'esprit libéré retourner d'où il vint.

Le Travail du Seigneur de la Civilisation, le Mahachohan

A la tête du troisième groupe, se trouve le **Mahachohan**. Son autorité sur le groupe s'étend sur une période plus longue que celle de ses deux Frères, qui peut durer pendant plusieurs races-mères. Il est la somme de l'Aspect intelligence.
Le Mahachohan actuel n'est pas le premier qui occupa cette fonction à la fondation de la Hiérarchie à l'époque lémurienne. Cet office était tenu alors par l'un des Kumaras ou Seigneurs de la Flamme qui s'incarnèrent avec Sanat Kumara…
Son travail a trait à l'entretien et au renforcement de ce rapport entre l'Esprit et la matière, entre la vie et la forme, entre le moi et le non-moi, qui a pour effet ce que nous appelons : la civilisation. Il manie les forces de la nature et est principalement la source originelle de l'énergie électrique telle que nous la connaissons. Étant la réflexion du troisième aspect ou aspect créateur, l'énergie Lui arrive du centre de la gorge du Logos Planétaire, et c'est Lui qui, de diverses manières, rend le travail de ses Frères possible. Leurs plans et leurs désirs Lui sont soumis et c'est Lui qui transmet les instructions à un grand nombre d'agents-dévas.

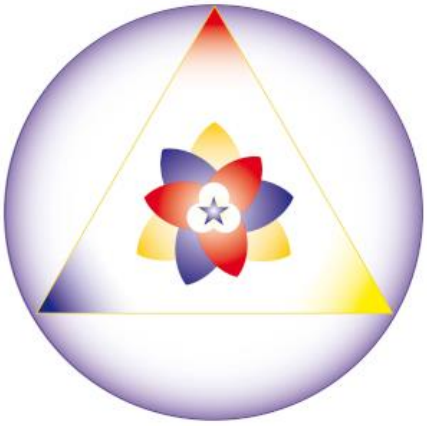

Ainsi la **Volonté**, l'**Amour** et l'**Intelligence** sont représentés par les *trois Grands Seigneurs* ; le moi, le non-moi et le rapport entre les deux, sont synthétisés dans l'unité de la manifestation ; le gouvernement racial, la religion et la civilisation, forment un tout cohérent, et la manifestation physique, l'aspect amour ou désir, et l'intelligence du Logos Planétaire s'extériorisent objectivement. La collaboration et l'unité les plus étroites existent entre ces trois Personnalités, et chaque mouvement, projet ou événement existe dans Leur prescience unie. Ils sont en contact journalier avec le Seigneur du Monde à Shamballa, et l'entière direction des affaires demeure entre Leurs main et dans celles du Manu de la race de la quatrième racine. L'instructeur du monde dirige à la fois la quatrième et la cinquième race-racine. Chacun de ces chefs de départements dirige un certain nombre d'offices subsidiaires et le département du

Mahachohan est divisé en cinq sections, pour inclure les quatre aspects mineurs du Gouvernement Hiérarchique….

Sous les ordres du **Manou,** travaillent les régents des différentes parties du monde, par exemple, le *Maître Jupiter*, le plus ancien des Maîtres travaillant maintenant pour l'humanité dans un corps physique, qui est le régent pour l'Inde ; et le *Maître Rakoczi* qui est le régent pour l'Europe et l'Amérique… Ces régents tiennent en main les rênes du gouvernement pour les continents et les nations, guidant ainsi, même sans que celles-ci le sachent, leurs destinées. Ils exercent une influence sur les hommes d'État et sur ceux qui gouvernent et les inspirent. Ils irradient l'énergie mentale sur les groupes gouvernementaux, provoquant ainsi les résultats désirés partout où une collaboration et une intuition réceptive peuvent être trouvées parmi les penseurs….
L'Instructeur du Monde préside aux destinées des grandes religions par l'intermédiaire d'un groupe de Maîtres et d'initiés Qui dirigent les activités de ces différentes écoles de pensée….
…le Maître **Jésus**, l'inspirateur et le directeur de toutes les églises chrétiennes, bien qu'il soit un adepte du sixième rayon et se trouve dans le département du Mahachohan, travaille actuellement avec le Christ en faveur de la chrétienté ; d'autres Maîtres occupent des postes similaires relativement aux grandes religions orientales, et aux différentes écoles occidentales.

Dans le département du **Mahachohan**, un grand nombre de Maîtres, groupés en cinq subdivisions, travaillent avec l'évolution des dévas, et avec l'Aspect Intelligence chez l'homme. Ces subdivisions correspondent aux quatre Rayons mineurs d'attribut :
1. Le Rayon de l'Harmonie ou de la beauté,
2. Le Rayon de la Science ou de la connaissance concrètes,
3. Le Rayon de la Dévotion ou de l'idéalisme abstrait,
4. Le Rayon de la Magie ou de la loi rituelles, de même que les *trois chefs départementaux* représentent les *trois rayons majeurs* de :
1. Volonté ou puissance,
2. Amour ou Sagesse,
3. Intelligence active ou adaptabilité.

Les quatre rayons ou attributs du "mental", avec le *Troisième Rayon* de l'intelligence, tels qu'ils sont synthétisés par le Mahachohan, constituent la somme totale du *cinquième principe* du "mental" ou manas. (A. A. Bailey, “Initiation Humaine et Solaire”, pp. angl. 42-47- fr. 50-52- voir aussi dans le texte à partir de la page fr. 57 : *Quelques maîtres et leur travail*)

Hier et Aujourd'hui

"De nombreux grands Êtres, venant de sources planétaires et solaires, et une ou deux fois de sources cosmiques, ont parfois accordé Leur aide et ont séjourné temporairement sur notre planète. Par l'énergie qui coulait à travers Eux et par Leur sagesse et leur expérience profondes, *Ils ont stimulé les évolutions terrestres*, accélérant ainsi de beaucoup la réalisation des plans du Logos Planétaire. Ensuite, ils s'en allèrent et Leurs places furent prises par les membres de la **Hiérarchie** qui consentirent à se soumettre à une *formation* et à une *expansion de conscience spécifiques*. A leur tour ces adeptes et ces Maîtres furent remplacés par des *initiés*, et ainsi l'occasion s'est constamment offerte aux disciples, aux hommes et aux femmes avancés de passer dans les rangs de la **Hiérarchie** et constamment il y a eu une circulation de vie et de sang nouveaux, et l'arrivée de ceux qui appartenaient à une période ou à un âge particulier.

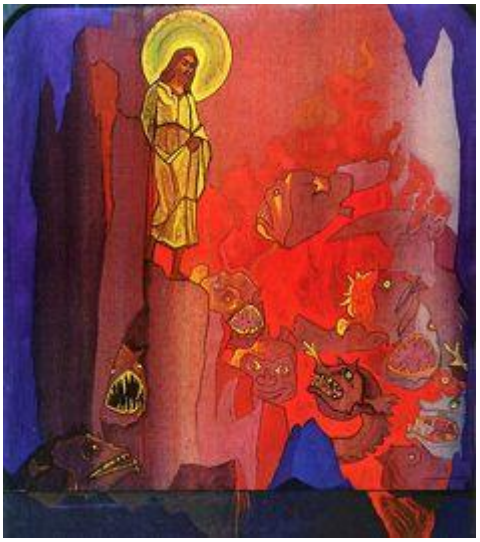

Quelques-uns des grands noms appartenant aux dernières périodes sont historiquement connus : Shri Sankarâchârya[5], Vyasa,[6], Mahomet, Jésus de Nazareth, Krishna, ainsi que des initiés de moindre importance tels que Paul de Tarse, Luther et certains parmi les lumières éminentes de l'histoire européenne. Ces hommes et ces femmes ont toujours été des *agents d'exécution du dessein racial*, ils ont contribué à créer des conditions de groupe et à faire avancer l'évolution de l'humanité." (*Initiation Humaine et solaire angl. p.37/38 / fr. p.43/44*) "

"La **Hiérarchie spirituelle** est composée de ceux qui ont vaincu la matière et qui sont parvenus au but en parcourant exactement les mêmes étapes que les individus ont à franchir aujourd'hui. Ces personnalités spirituelles, ces adeptes et ces Maîtres ont lutté et combattu pour la victoire et la maîtrise sur le plan physique, se sont débattus dans les miasmes, les brouillards, les dangers, les difficultés, les souffrances et les peines de la vie journalière. Ils ont parcouru pas à pas le sentier de douleur, ont passé par toutes les expériences, ont surmonté toutes les difficultés et ont vaincu. Ces Frères Aînés de la race ont chacun dû subir la crucifixion du moi personnel, et connaissent cet ultime et total renoncement, qui est, à son heure, le lot de chaque aspirant. Il n'est aucune agonie, aucun sacrifice déchirant, aucune via dolorosa qu'ils n'aient eus à traverser en Leur temps, et c'est en cela que résident leur droit de servir, et la force de Leur appel. Connaissant la quintessence de la douleur, la profondeur du péché et de la souffrance, Leurs méthodes peuvent être exactement adaptées au besoin de l'individu (…)
Ces Frères Aînés de l'humanité sont caractérisés par un amour qui ne se lasse jamais, et qui agit toujours pour le bien du groupe ; par une connaissance qui a été acquise à travers un millier de vies au cours desquelles Ils ont parcouru la voie de l'évolution depuis le début presque jusqu'au sommet ; par une expérience basée sur le temps lui-même et acquise à travers une multiplicité de réactions et d'interactions personnelles ; par un courage qui est le résultat de cette expérience et qui, étant le fruit de siècles d'effort, d'échecs et d'efforts renouvelés, et ayant finalement mené à la victoire, peut être maintenant mis au service de la race ; par une détermination éclairée et intelligente, coopérative et qui s'adapte au Groupe et au Plan hiérarchique, s'harmonisant ainsi au But du Logos Planétaire ; enfin, Ils se distinguent par la connaissance du pouvoir du son. (…) Connaissant parfaitement le plan et possédant une vision claire et illuminée, Ils peuvent dédier Leur Volonté déterminée et inébranlable au grand travail de création par le pouvoir du

son. C'est ce qui Les incite à se taire lorsqu'un homme ordinaire parlerait et à parler lorsque celui-ci se tait. (A. A. Bailey, “Initiation Humaine et Solaire”, pp. angl. 24-25- fr. 33-34)

La Relation entre la Hiérarchie dans son ensemble et l'humanité peut se résumer par l'idée de la réalisation de certaines "***Grandes Approches***".
« Au moyen de ces "Approches", l'humanité a été amenée (dans sa conscience) de plus en plus près des centres spirituels d'amour et de vie ; elle a été stimulée vers le progrès spirituel, l'éveil à la lumière intérieure, le développement de la conscience christique et la découverte du Sentier de Lumière qui conduit à la divinité. Toujours, dans les moments de crise et de tension, le cri de l'humanité a suscité une réponse de la **Hiérarchie** qui est venue, quelquefois rapidement, quelquefois plus lentement, mais toujours inévitablement. Dans l'histoire moderne, l'existence de deux Approches de ce genre est reconnue sur une grande échelle par l'humanité, à savoir celle qui s'est focalisée dans la venue du **Bouddha** pour la civilisation orientale, et dans la venue du Christ pour l'Occident. Une autre "Grande Approche" est maintenant attendue, mais sa date dépendra de l'activité du Nouveau groupe des serviteurs du monde ainsi que de la tension spirituelle à laquelle il pourra parvenir. A. A. Bailey, “Extériorisation de la Hiérarchie”, p. 394)

Combien de déformations de la Vérité se sont accumulées ! Combien de principes ont été abolis ! Ils demanderont : "Sur quoi la Forteresse de la Fraternité est-elle bâtie ? " Répondez : "Sur la doctrine du cœur, la doctrine du travail, la doctrine de la beauté, la doctrine de l'évolution, la doctrine de la tension, la doctrine la plus vitale."
Nous sommes des Adeptes de l'Infini. Là où les efforts de pleine assistance ne peuvent pénétrer, les Frères de l'humanité ne se manifestent pas. Nous remplissons l'Espace du flux de l'évolution. Les Frères de l'humanité renoncent au Paranirvâna pour servir l'évolution humaine, dans Leur volonté de poser les fondations pour une meilleure étape. L'objectif ne s'atteint pas sans sacrifice. Nous indiquons que la manifestation de ***Maitreya*** *est proche. (...) Les piliers que Nous envoyons pour soutenir les fondements de l'Enseignement sont destinés à régénérer la compréhension spirituelle. Ainsi, dites-le à ceux qui ne comprennent pas, attirez l'attention sur la doctrine du cœur !* (Hiérarchie, § 1)

[1] “Esotériquement parlant, le mot "matière" ou matériel est donné à toute forme des trois mondes ; et quoique l'être humain moyen trouve difficile de comprendre que le milieu dans lequel ont lieu les processus mentaux, et celui dont sont faites toutes les formes-pensées soit "matière", vu de l'angle spirituel il en est cependant ainsi. La substance – techniquement parlant et ésotériquement comprise – est en réalité de la matière éthérique cosmique, ou ce qui forme les quatre plans supérieurs dont nos sept plans sont composés. De l'angle humain, l'aptitude à travailler avec et dans la substance éthérique cosmique démontre avant tout que le mental abstrait s'éveille et commence à impressionner le mental concret ; une intuition est une idée revêtue de substance éthérique, et dès qu'un homme répond à ces idées, il peut commencer à maîtriser les techniques de contrôle éthérique.
Tout ceci est en réalité un aspect du grand processus créateur ; les idées, émanant des plans bouddhiques d'existence – le premier ou le plus inférieur des éthers cosmiques – doivent être revêtues de matière des niveaux abstraits du plan mental, puis elles doivent être revêtues de matière du plan mental concret, plus tard de matière de désir, et finalement, si elles vivent assez longtemps, elles assument une forme physique. Une idée venant des niveaux intuitifs de la conscience divine est une idée vraie. Elle est remarquée ou saisie par l'homme qui possède dans son équipement de la substance de même qualité, attendu que c'est la relation magnétique entre l'homme et l'idée qui lui permet de la recevoir. Dans le grand processus créateur, l'homme doit donner forme à l'idée s'il le peut, c'est ainsi que naît l'artiste créateur, ou le créateur humanitaire, et la divine intention créatrice est ainsi secondée." (A. A. Bailey, “Télépathie et le corps éthérique”, pp. 189-190)

[2] **CHOHAN** *(Tib.)* - “Seigneur" ou "Maître" ; un chef ; ainsi, *Dhyan Chohan* correspond au "Chef des Dhyâni" ou Lumières célestes, et pourrait être rendu par "Archange". (H. P. Blavatsky, "Glossaire Théosophique" – GT)

[3] “**SANAT KUMARA** n'est pas la personnalité du Logos planétaire, car la personnalité, telle que vous la comprenez, n'existe pas dans son cas. Ce n'est pas l'âme du Logos planétaire car cette âme est l'anima mundi, et l'âme de toutes les formes, dans tous les règnes. Sanat Kumara, l'Éternellement Jeune, peut être vu par Ceux qui en ont le droit, présidant, par exemple, le Conseil de Shamballa ; cependant Il est en même temps présent, en tant que vie et intelligence informant la planète, en elle-même et à sa surface.” (A. A. Bailey, “Extériorisation de la Hiérarchie”, p. 676)
SANAT KUMĀRA (Sans.) - Le plus important des sept Kumāras, les *Vaidhātras*, dont les premiers sont appelés Sanaka, Sananda, Sanātana, Sanat Kumāra ; ces noms sont tous des qualifications significatives des degrés de l'intellect humain. (GT)

[4] *"Nirmanakaya*" est un nom fait de deux mots qui signifient "n'ayant pas de corps" et ne se rapporte pas à des qualités morales. C'est un état de conscience. Les grands Instructeurs des sphères Nirvaniques sont désignés par ce nom. “.” (A. A. Bailey, *Traité sur le Feu cosmique*, p. 780, note 57)
“Au-delà de cet état de Samâdhi se trouve l'état de rêve des Nirmanakayas et des Bouddhas ; et ainsi de suite, tout au long de l'échelle de la vie hiérarchique, jusqu'à ce que soit connu le Rêveur suprême, qui est l'Un, l'unique Narayana, le Seigneur du Monde Lui-même, l'Ancien des Jours, notre Logos planétaire.” (A. A. Bailey, “La Lumière de l’Âme”, p. 87)

[5] **ŚRI ŚANKARACHARYA** (*sans.*). Le grand réformateur religieux de l'Inde, et maître de la philosophie Vedânta – le plus grand des maîtres de cette sorte, considéré par les Advaiti (non-dualistes) comme une incarnation de Śiva et un faiseur de miracles. Il fonda de nombreux matham (monastères), et établit la secte la plus instruite parmi les Brâhmanes, appelée la Smârtava. Les légendes le concernant sont aussi nombreuses que ses écrits philosophiques. A l'âge de trente-deux ans il se rendit au Cachemire, et alors qu'il atteignait Kedârnâth dans les Himâlayas, il entra seul dans une caverne d'où il ne sortit plus jamais. Ses disciples prétendent qu'il n'est pas mort, mais qu'il s'est seulement retiré du monde. (GT)

[6] VYASA (*sans*.). Litt., *celui qui étend ou amplifie* ; un interprète, ou mieux un révélateur, car ce qu'il explique, interprète ou amplifie est un *mystère* pour le profane. Ce terme fut appliqué jadis en Inde aux plus hauts Gurus. Il y eut beaucoup de Vyâsa dans l'Aryavarta l'un fut le compilateur et le classificateur des *Védas* ; un autre, l'auteur du *Mahâbhârata* – le *vingt-huitième Vyâsa ou révélateur dans l'ordre de succession* – et le dernier de renom, fut l'auteur de *l'Uttara Mîmânsâ*, la sixième école ou système de philosophie de l'Inde. Il fut aussi le fondateur du système Vedânta. Sa date, telle qu'elle lui est assignée par les orientalistes (voir Elphinstone, Cowell, etc...), est 1.400 av. J.C., mais cette date est certainement trop récente. Les *Purâna* mentionnent seulement vingt-huit Vyâsa, qui en des périodes différentes descendirent sur terre. (GT)